CENZURAT.

PLAIURI SĂCELENE

REDACTOR: VICTOR TUDORAN.

Ordonanța Trib. Brașov No. G. II. 923|1938, in registru sub poziția 13|1938 din 16 Mai.

Anul V. Nr. 6.

BIBLIOTECA ȘI CASA DE CETIRE DE ... „ASTRA" BRAȘOV



Iunie
1938

Anul V. Nr. 6. **Iunie 1938.**

Plaiuri Săcelene

APARE ODATĂ PE LUNĂ

Revistă fondată în anul 1934. • Cont la C. E. C. Nr. 25.187.

Redactor: Victor Tudoran.

CUPRINSUL:

PLAIURI SĂCELENE: Desvelirea Monumentului Eroilor Români din Purcăreni-Săcele.

VICTOR TUDORAN: Din Ardeal prin Muntenia în Oltenia.

Cronica literară: *„Ce vrea Charles Maurras"* de Theodor Martas (Gigi Deleanu),

Cronica săceleană: *„Industria Săceleană"*, cooperativă de aprovizionare, producție casnică și desfacere de *Victor Ion Critu.*

Cronica măruntă: *Din lună în lună* de Ion Păltănea. Abonații noștri, *Sfaturi medicale*, Curiozități. *Afișele turistice* ale stațiunilor climaterice săcelene: (Baciu, Turcheș, Cernatu, Satulung). Ecouri din presă despre „Plaiuri Săcelene". Cărți-Reviste-Ziare.

COPERTA: *Monumentul Eroilor din Purcăreni,* clișeu în zinc.

Revista noastră se desface în toată țara și în Capitală, prin
Oficiul de Librărie „Alexandru Pasere"
București I., Str. Carol I. No. 26.

SPRE ȘTIINȚĂ:

- Oricine reține primul număr trimis de noi se consideră abonat pe un an întreg.
- Manuscrisele primite la redacție nu se înapoiază.
- Toate revistele și ziarele primite la redacție, vor fi amintite la rubrica respectivă, în baza reciprocității.
- In limita spațiului disponibil, vom recenza cărțile, revistele și ziarele primite la redacție.
- Articolele privitoare la Săcele vor fi preferate.
- In aranjarea materialului din corpul revistei, ne conducem numai de necesitățile technicei tipografice fără nicio altă considerație.
- Cerem revistelor și ziarelor din țară să răspundă schimbului nostru.
- Vom fi recunoscători acelora ce ne vor trimite adresele exacte ale rudelor și prietenilor de origine săceleană, despre care cred că ar putea abona revista.

Coloanele revistei rămân deschise tuturor acelora cari prin articolele lor înțeleg să contribue la cunoașterea și progresul acestor sate.

VIZITAȚI

• Stațiunile climaterice •

SĂCELENE

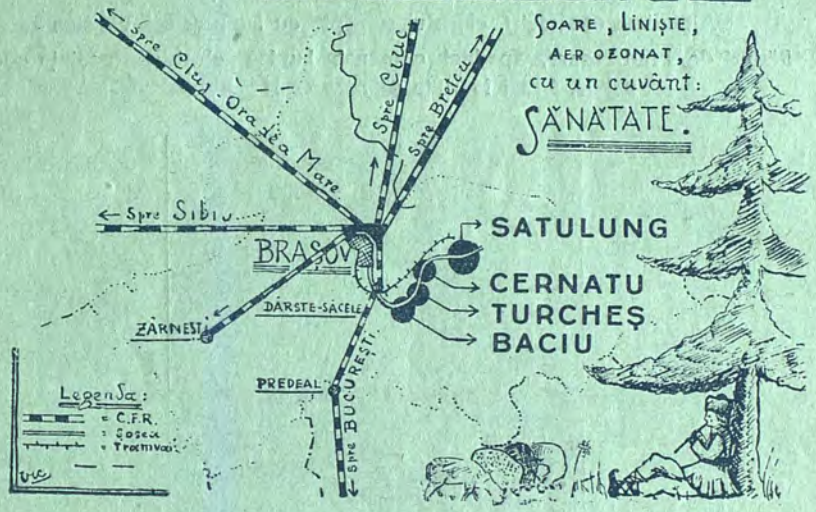

HOTEL „CARAIMAN".

cel mai modern, elegant și confortabil hotel din

• BUȘTENI •

Bulevardul Carol I. No. 105.

40 camere, cu mobilier și lingerie nouă, apă și lumină electrică în fiecare cameră, stă **în tot cursul anului,** la dispoziția domnilor sezoniști și turiști.

Hotelul complect renovat, cu instalație proprie de băi.

Situat în centru. • Prețuri moderate. • Serviciu conștiincios.

La parter:

Restaurant — Bodegă — Berărie și

magazin de

Manufactură — Mărunțișuri și Mobile.

„LA BURCUȘ"

aprovizionat permanent cu ultimele noutăți.

2—3

O simpatică staţiune climaterică de odihnă.

BACIU-SĂCELE

aşezat la poalele muntelui Piatra Mare, are în faţă întregul şes al Ţării Bârsei precum şi Valea pitorească a Timişului.

Altitudine **650** metri, climatul subalpin cu temperatură constantă.

Păduri de brad, soare, apaduct comunal, lumină electrică, locuinţe convenabile, străzi îngrijite **şi minunate privelişti.**



Din oră în oră curse de autobuse şi tramvai pentru Braşov.
In timpul sezonului de vară, 25% reducere pe C.F.R. prin staţia DÂRSTE-SĂCELE la 1/2 Km.
In faţa bisericii o frumoasă Troiţă a Eroilor.

Realizări edilitare: Pictura bisericii ortodoxe, alee până la trambulina naţională de sky pentru sărituri, plantaţii de arbori pe străzi, canalizări şi aleea „Şanţ".

● **Staţiunea are şi o bibliotecă populară.** ●

Excursii: la **„Dealul Morii"** la **„Şapte Isvoare"**, la **„Piatra Poenii"** la **„Poiana Muntelui Petricica"**, la **Tâmpa** şi **Poiana Braşovului**, la **Zizin**, la **Valea Timişului**, la **Strandul Dârste** şi pe munţii **Piatra Mare, Petricica şi Postovarul.**

Distracţii: baluri, serbări câmpeneşti, restaurante cu orchestră şi dans, popici şi cofetărie.

Magazine asortate şi ieftine.

Taxă de sezon **Lei 3.— zilnic** de persoană.

Orice informaţiuni la: **Oficiul Local de Turism,** Baciu.

Loc pitoresc de refacere, odihnă şi desfătare:

TURCHEŞ-SĂCELE

aşezat la poalele muntelui Piatra Mare, are în faţă şesul întins şi pitoresc al Ţării Bârsei.

Altitudine **600** metri, climatul subalpin cu temperatură foarte constantă. Păduri de brad, soare, apaduct comunal, lumină electrică, străzi îngrijite, locuinţe convenabile în case de cărămidă.

Dela locul numit **„Brădet"** şi **„Coasta Vie"** vizitatorul poate avea o minunată panoramă asupra întregului şes al Ţării Bârsei, asupra Văii Timişului şi asupra Braşovului.



Legătura cu Braşovul se poate face cu autobusele de cursă şi cu tramvaiul, cari circulă din oră în oră.

Reducere pe C.F.R. 25%, pentru sezonul de vară, prin staţia DÂRSTE-SĂCELE la 2 km.

Realizări edilitare: Parcul Regele Carol al II-lea, Piaţa 24 Februarie, plantaţii de arbori pe străzi, canalizări.

Troiţa Eroilor de pe Coasta Vie, loc de pelerinaj la Ziua Eroilor,

● —— **Bibliotecă populară şi asociaţie culturală.** —— ●

Excursii la **„Coasta Vie"**, la **„Brădet"**, la **„Şapte Isvoare"** la Vârfurile **„Cioclean"** şi **„Highiş"**, la **Strandul Dârste**, la **Tâmpa** şi **Poiana Braşovului**, la **Zizin** sau pe munţii **Piatra Mare** şi **Ciucaş.**

● **Poştă, telegraf şi telefon public.** ●

Distracţii: baluri, serbări câmpeneşti, restaurante cu orchestră, popice, etc.

Magazine asortate şi farmacie.

Taxa de sezon **Lei 50.—** de persoană.

Orice informaţiuni la: **Comisia Locală de Turism**, Turcheş.

Un loc pitoresc de refacere şi desfătare:

CERNATU-SĂCELE

aşezat la poalele munţilor **Ciucaş 1956** m. şi **Piatra Mare 1844** m. are în faţă şesul întins şi minunat al Ţării Bârsei.

Altitudine **680** metri, climatul subalpin cu temperatură foarte constantă.

Pădure de brad în apropiere, soare, apaduct comunal, lumină electrică, străzi îngrijite, locuinţe confortabile în case de piatră.

Situat în centrul Săcelelor, este inima acestor vechi aşezări de păstori ardeleni, cari au jucat un rol important în istoria naţională.



Curse de autobuse şi tramvai pentru Braşov, din oră în oră.
Reducere pe C.F.R. pentru sezonul de vară, prin staţia DÂRSTE-SĂCELE la 3 km.

Realizări edilitare: Grădina bisericii noui, rondouri cu flori în piaţă, repararea locului de plimbare „Pe pod" — Plantaţii de arbori **Monumentul Eroilor Săceleni,** morţi în războiul mondial.

Excursii: se pot organiza la **„Poiana Nicolae Nicoleanu",** la vârful **„Cioclean",** la Ţâlfa, la Cabana Clăbucet, la muntele „Paltinul" 1890 m. la Pasul „Bratocea", la **Poiana Braşovului** şi **Tâmpa** Braşov, la **Zizin** sau pe munţii: **Piatra Mare** şi **Ciucaş.**

● **Bibliotecă populară, asociaţie culturală.** ●

Distracţii: baluri, serbări câmpeneşti, restaurante cu orchestră şi dans, cinematograf, cafenele, cofetărie, popici, biliard.

Poştă, telegraf şi telefon public.

Lunea piaţă săptămânală. Farmacie şi magazine bine asortate.
Taxă de sezon **Lei 60.— lunar** de persoană.

Orice informaţiuni la: **Comisia Locală de Turism,** Cernatu.

Anul V. Nr. 6. Iunie 1938.

PLAIURI SĂCELENE

revistă de atitudini şi probleme săcelene.

• apare odată pe lună. •

Redactor: Victor Tudoran.

Desvelirea Monumentului Eroilor Români din Purcăreni ~ Săcele.

Felul cum o ţară păstrează sfânt în amintirea locuitorilor cultul celor cari au murit înpraznic pentru apărarea sau mărirea ei, arată întotdeauna nivelul ridicat de cultură al însuşi poporului ei.

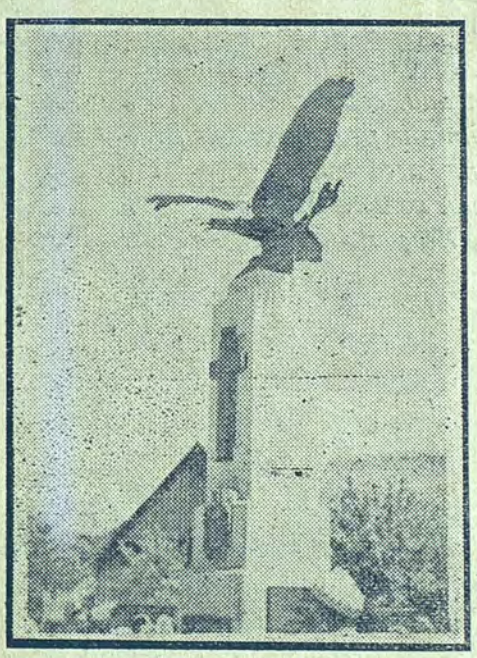

Monumentul Eroilor din Purcăreni.

Aducerea aminte de cei cari cu sângele lor au tras vitejească brazdă nezbăvitoare pe pământul ţării, cinsteşte ţara aceia, provincia aceia, oraşul acela, satul acela şi mai întâiu de toate neamul acela.

Ţara care ştie să-şi cinstească eroii nu va muri niciodată iar

cremenea scânteletoare a eroismului va servi de pildă vie, generaţiilor viitoare.

Cum au făcut celelalte regiuni ale ţării şi Săcelele au ştiut cinsti memoria eroilor căzuţi pentru întregirea neamului. Asifel pe lângă monumentul din Cernatu, inaugurat în ziua de 28 Iunie 1931 şi cel din Tărlungeni desvelit în ziua de 21 Mai 1936, comuna Purcăreni, doi ani mai târziu, le cinsteşte şi ea amintirea, printr'un minunat şi mândru monument, aşezat în mijlocul satului în partea locuită de Români.

Gândul ridicării acestui monument a pornit dela preotul *Traian Banciu,* învăţătorul *Ioan Popica,* directorul şcolar *Eremia Pascu,* şi notarul *Ion Grama,* împreună cu alţi intelectuali din comună sau dintre cei plecaţi. Intre aceştia trebuie să amintim pe Ing. *Ioan Ţigoi* Brăila, Inspector *Octavian Giurgiu* Braşov, *Toma Corneanu,* comerciant Braşov, etc., cari împreună cu iniţiatorii au lansat listele de subscripţie, pentru strângerea fondurilor.

Dăm mai jos numele celor cari au colectat bani pentru monumentul eroilor din Purcăreni :

Ion Ţigoiu, ing. agr. insp. Brăila	total. Lei	4.250.—
Toma Corneanu, comerc. Braşov	„ „	5.500.—
Octavian Giurgiu, prof. insp. gen. Braşov	„	4.250.—
Ioan Cazan, Purcăreni,	„ „	1.550.—
Matei Ţigoiu, comerc. Brăila	„ „	640.—
Ioan Lupu, Braşov	„ „	600.—
S. S. Preotul Traian Banciu, Purcăreni, împreună cu *Ioan Popica,* învăţător...	„	15.000.—
Ioan Popica, învăţător, împreună cu *Ioan Beşchea* comerc. Purcăreni....	„ „	1.700.—
Ioan Popica, învăţător Purcăreni (colectă făcută în oraşele Bucureşti, Ploeşti, Braşov, etc.) ...	„ „	46.780.—

In suma colectată de dl. învăţător *Ion Papica,* se cuprinde şi sumele rezultate din diferite baluri organizate în comuna Purcăreni. Două *baluri mocăneşti* au fost aranjate împreună cu *Ioan Dogaru* şi *Gh. Dogaru* ambii din Purcăreni. La o parte din *jocurile* şi *balurile* organizate, au dat ajutor la cassă Dnii: *Ioan Boltaş* şi *Matei Cazan* iar Dl. *Ioan Beşchea* comerciant, a dat salonul pentru aceste petreceri în mod absolut gratuit. In aceste sume nu se cuprind banii daţi de Primăria Comunei Purcăreni, Biserica ortodoxă Purcăreni şi Comitetul şcolar Judeţean. Dl. *Ion Popica* a mai colectat din Braşov, prin bunăvoinţa dlui avocat *N. Coltofeanu,* Lei 3000.— iar din Bucureşti prin Dl. *N. Coltofeanu,* Purcăreni Lei 1000.—

Pentru ca fapta frumoasă a celor cari au dăruit cu drag pentru monumentul eroilor din Purcăreni, să rămână exemplu, publicăm o parte din listă, natural pe cei cu sume mai însemnate:

1. Primăria Comunei Purc.	10.000 Lei	30. Ioan Lupu Braşov	500 Lei
2. Biserica Ortodoxă Purc. .	6000 „	31. Gheorghe Vâlsănescu Buc.	500 „
3. Fraţii Cucu Bucureşti . .	3000 „	32. Jean Munteanu Bucureşti .	500 „
4. Prefectura Jud. Braşov . .	2000 „	33. Iancu Nan fost prefect Bv.	500 „
5. Camera de Agric. Brăila .	1500 „	34. Camera de Muncă Braşov	500 „
6. Ing. Ioan Ţigoi Brăila . .	1500 „	35. Dr. Filimon Bogdan Braşov	500 „
7. Succesiunea „Mircea" Buc.	1300 „	36. Dr. Iosif Puşcariu Braşov .	500 „
8. Ioan Cioc restaurator Buc.	1300 „	37. Dr. Tarqviniu Prişcu „ .	500 „
9. Ioan Grama notar Purc. .	1200 „	38. Ioan Piţea Bucureşti . . .	500 „
10. Comitetul Şcolar Jud. Brv.	1000 „	39. I. Bunescu „ . . .	500 „
11. Ing. Tiberiu Eremia Buc.	1000 „	40. Ghiţă Pitiş Ploeşti	500 „
11. Primăria Oraşului Braşov	1000 „	41. Dr. Traian Dogaru Ploeşti	500 „
12. Ioan Munteanu Braşov . .	1000 „	42. Octavian I. Popa Bucureşti	500 „
13. Susana Sâmpetrean Braşov	1000 „	43. Iosif Gavala Bucureşti . .	500 „
14. „Concordia" S. A. Braşov	1000 „	44. Plut. C-tin Coman Braşov	500 „
15. Iuliu Druia Bucureşti . . .	1000 „	45. Vasile Micudă înv. Braşov	500 „
16. Frederic Czell S. A. Braşov	1000 „	46. Maria Mitrofan Ploeşti . .	500 „
17. Maria Prosan Purcăreni .	1000 „	47. Restaurantul „Vişoiu" Buc.	500 „
18. Ing. D. Voina, mare ind. Bv.	1000 „	48. Dumitru Voina Braşov .	500 „
19. Ioan Boltaş Purcăreni . .	900 „	49. Insp. gen. Oct. Giurgiu Bv.	500 „
20. Ioan Beşchea Purcăreni .	800 „	50. Ioan Domnişor Purcăreni .	500 „
21. Ioan Popica înv. Pucăreni .	600 „	51. Eufrosina Bâgiu „ . .	500 „
22. Matei Cazan Purcăreni . .	600 „	52. Eremia Pascu înv. „ . .	500 „
23. Primăria Comunei Târl. .	500 „	53. Preot Traian Banciu Purc.	500 „
24. Gh. şi Aneta Drăgan Buc.	500 „	54. Ioan Moisean Purcăreni . .	500 „
25. Dr. A. Miroiu Târlungeni .	500 „	55. Neculae Moroianu Purc. .	500 „
26. Constantin Popica Braşov .	500 „	56. Badea Stan primar Purc. .	500 „
27. Biaciu şi Popica Braşov . .	500 „	57. Maria Munteanu Purcăreni	400 „
28. Toma Corneanu Braşov . .	500 „	58. Gheorghe Prosan Constanţa	300 „
29. Ioan Prosan Braşov . . .	500 „	59. Ioan Cazan Purcăreni . .	300 „

precum şi o mulţime de alţi donatori cu sume mai mici, pe cari din lipsă de spaţiu nu-i mai putem publica.

Desvelirea Monumentului. Cuvântările.

In ziua de 5 Iunie 1938, Purcărenii au fost în sărbătoare. Casele mărunte, văruite proaspăt, zâmbeau, în soarele dogoritor al verii, iar pietrişul de curând pus pe drum şi pe la porţi, vestea o zi mare. Lumea venise cu drag din cele trei sate, pentru a asista la desvelirea şi sfinţirea monumentului eroilor români, morţi la datorie în marele războiu.

Desvelirea monumentului s'a făcut în prezenţa dlor: *Col. Petrescu-Tocineanu,* prefectul judeţului; *Ig. Mircea,* subprefect; *Gh. Petala,* pretorul plăşii Săcele; *O. Giurgiu,* inspector şef: apoi autorită-

ţile comunale, corpul învăţătorilor, premilitarii, străjerii şi o mulţime de alţi întelectuali străini şi localnici.

Serviciul religios a fost oficiat de către preoţii: *Toma Giurgiu, Traian Banciu, Ion Stelea* şi *Iancu Bărbat* iar răspunsurile au fost date de corul şcoalei primare de subt conducerea dlui învăţător *Ion Popica.*

După Terminarea parastasului, s'a făcut desvelirea monumentului şi s'a citit numele tuturor eroilor români dln Purcăreni, cari au murit în războiul mondial, dându-li-se onorul printr'un moment de reculegere.

TABLOUL

soldaţilor de naţionalitate română din comuna Purcăreni, morţi în războiu sau în captivitate.

No. Crt	Numele şi pronumele	Gradul	Armata din care a facut parte	Regimentul sau localitatea unde a murit	Ocupaţiunea
1	Cârnu Matei	Sub-Lt.	Română	Turtucaia	Contabil
2	Trandaburu Oprea	Sub-Lt.	„	Turtucaia	Ing. Agrn.
3	Cârnu Ioan	Caporal	„	34 Inf.	Muncitor
4	Munteanu Gh. Ioan	„	„	33 Inf.	„
5	Muşat I. D. Gheorghe	„	„	—	„
6	Muşat N. Nistor	„	Aust-Ung.	2 Inf.	„
7	Pitiş Gheorghe	„	„ „	2 Inf.	„
8	Simpetrean Gheorghe	„	Română	—	Croitor
9	Mircea Gheorghe	Fruntaş	Aust-Ung.	2 Inf.	Muncitor
10	Achim Ioan	Soldat	Română	Turtucaia	„
11	Bâgiu Gheorghe	„	Aust-Ung.	2 Inf.	„
12	Bularcă Ioan	„	„ „	2 Inf.	„
13	Cazan Gheorghe	„	Română	6 Mihai-Vit.	„
14	Cioc Gh. Gheorghe	„	„	6 Mihai-Vit.	„
15	Cioc I. Gheorghe	„	Aust-Ung.	Galiţia	„
16	Cioc Ioan	„	Română	—	„
17	Ciocea Ioan	„	„	78 Inf.	„
18	Coltofeanu Ioan	„	Aust-Ung.	2 Inf.	„
19	Cosneanu Ioan	„	Română	38 Inf.	„
20	Domnişor Gheorghe	„	„	—	„
21	Dogaru Nicolae	„	„	Mărăşeşti	„
22	Dragomir Ioan	„	„	Jiu	„
23	Drăgan Ioan	„	„	33 Inf.	„
24	Filip Nicolae	„	Aust-Ung.	2 Inf.	„
25	Fraţilă Gheorghe	„	„ „	24 Honv.	„
26	Fraţilă Nicolae	„	„ „	2 Inf.	„

27	Fraţilă Victor	soldat	Aust-Ung	2 Inf,	Muncitor
28	Lungu Ioan	„	„ „	24 Honv.	„
29	Lupu Matei	„	„ „	2 Inf.	Croitor
30	Mitrofan Gheorghe	„	Română	Mărăşeşti	Muncitor
31	Moisean Gheorghe	„	„	78 Inf.	„
32	Moldoveanu Zamfir	„	„	46 Inf.	Birjar
33	Moroianu Ghorghe	„	„	—	Croitor
34	Moroianu Ioan	„	„	9 Călăr.	„
35	Munteanu Gheorghe	„	Aust-Ung.	2 Inf.	Muncitor
36	Munteanu Ioan	„	Română	—	„
37	Muscalu Ioan	„	Aust-Ung.	24 Honv.	„
38	Muscalu Nicolae	„	„ „	2 Inf.	„
39	Muşat Constantin	„	„ „	2 Inf.	Croitor
40	Muşat I. Ioan	„	„ „	38 Inf.	Muncitor
41	Pitiş Oprea	„	Română	46 Călugăreni	Funcţ-Com
42	Popa Gheorghe	„	„	80 Inf.	Comerciant
43	Popica Dumitru	„	„	38 Inf.	Muncitor
44	Primăvară Ioan	„	Aust-Ung.	—	Tâmplar
45	Prosan Gheorghe	„	Română	Turtucaia	Muncitor
46	Prosan Ioan	„	Aust-Ung.	24 Honv.	„
47	Rebigea Constantin	„	Română	—	Funcţ-Com
48	Rebigea Gheorghe	„	„	—	„ „
49	Sasu Matei	„	Aust-Ung.	2 Inf.	Muncitor
50	Stoica Gheorghe	„	Română	Pioner-Cetat.	Muncitor
51	Stroe Gh. Constantin	„	„	Volutar	„
52	Stroe I. Gheorghe	„	„	33 Inf.	„
53	Stroe Ioan	„	„	33 Inf.	„
54	Sonea Gheorghe	„	Aust-Ung.	Aust-Ung.	„
55	Ţărea Ioan	„	„ „	2 Inf.	Cismar
56	Ţiţei I. Gheorghe	„	„ „	—	Muncitor
57	Ţiţei I. Ioan	„	Română	—	„
58	Ţiţei Gh. Vlad	„	Aust-Ung.	2 Inf.	„
59	Vlad Ştefan	„	„ „	—	„

Cei gradaţi sunt cu gradul care au intrat în război. In timpul războiului, poate unii au fost înaintaţi în grad. Acelaş lucru s'a putut întâmpla cu cei trecuţi pe tablou soldaţi.

Profesiunea, pusă în dreptul fiecăruia iarăş nu este sigură la o parte din ei.

Monumentul este opera maestrului *Deneş* din Zizin, iar costul lui se ridică la suma de 95.000.— lei. Este făcut din piatră artificială, în vârf cu un vultur de bronz, pe părţi două plăci de bronz în care sunt gravate numele eroilor români din Purcăreni şi în faţă stema ţării tot din bronz.

Primul care vorbeşte este preotul *Traian Banciu,* preşedintele comitetului de iniţiativă, care arată dragostea şi munca depusă,

pentru realizarea monumentului de față. Greutățile întâmpinate au oțelit voința tuturor fiilor acestei comune, dovedind urmașilor felul cum știu cei din Purcăreni să cinstească memoria scumpilor noștri morți în războiul cel mare.

Vorbește apoi dl. Col. *Petrescu-Tocineanu*, prefectul județului, care își exprimă deplina bucurie pentru fapta frumoasă la care a fost invitat să participe. Acest măreț monument strânge și mai mult legătura între cei vii și cei morți. El ne amintește vitejia ostașului român și va arăta întotdeauna dragostea de glie a locuitorilor din Purcăreni. Exemplul lor să fie sămânță curată în sufletul celor tineri, pentru ca atunci când țara le va cere ajutorul să știe muri adevărat românește.



Dl. *Col. Petrescu-Tocineanu*, prefectul județului, în mijlocul preoților săceleni.

Indeamnă pe toți funcționarii comunei să colaboreze cu toți intelectualii din sat, pentru a ridica tot mai sus, fruntașa localitate săceleană, Purcărenii. In încheiere aduce mulțumiri în numele *M. S. Regelui Carol II-lea*, pentru opera ce s'a înfăptuit.

Urmează d. *Oct. Giurgiu* insp. școlar, care arată jertfa ce au făcut-o mocanii pentru ridicarea patriei, îndemnând tineretul să-și iubească neamul.

Preotul *Traian Banciu*, din partea comitetului, predă monumentul primăriei, iar dl. *Stan Badea*, primar, ia în primire monumentul, asigurînd pe toți, că va fi păstrat bine și va rămâne ca loc de pelerinaj la Ziua Eroilor.

In sunetul muzicei militare, a urmat o frumoasă defilare, de

(continuare la pag. 120).

Din Ardeal prin Muntenia în Oltenia.

— note de drum. —

(urmare)

Ne-a servit Maica Petronia cu dulceață și apă rece. Nu știu de ce, dar dulceața pe care am mâncat-o la mânăstire, ni se părea mai bună. Să fi fost într'adevăr mai bună? Poate! Maicile întotdeauna au anumite secrete în prepararea dulceței și a compoturilor.

Discuția alunecă spre inevitabilele Săcele. Deabea acum ne găsirăm firul rudeniilor. Lizica avea la Maica Olga și fotografia decând era mireasă. Eu mă găsi neam cu Maica Olga și cu Maica Teodosia, așa că am căzut la învoială să-i spun „tușică", deși acasă în sat am aflat'că de fapt sunt văr al doilea cu dânsele. Bucuria ne fu și mai mare când aflarăm că și Maica Petronia era tot săceleancă și eu eram și cu dânsa văr al doilea.

Din punct de vedere al confortului, stăteau bine. Aveau lumină electrică și aparat de radio. In calitate de directoare e chiar necesar să fie în legătură cu capitala țării. Ne povesti mult Maica Olga. Vorbea frumos. Ne-a întrebat dacă se mai păstrează portul acela minunat al mocancelor noastre. Maica Petronia, ne-a adus o bucată din rochia mamei sale. Era încă frumoasă. Ne-a asigurat că o păstrează cu drag deoarece e singurul lucru care îi mai reamintește de Săcele.

Atmosfera devenise mai intimă, mai familiară. Intre timp se făcuse și cafelele. După ce le-am băut, Maica Petronia fu delegată să ne conducă prin mânăstire. Vizitarăm întâi biserica. Ea a fost ctitorită în secolul al XVI. de frații Craioveşti: Barbu, Pârvu, Danciu și Radu, dar mai cu seamă de primul, Banul Barbu Craiovescu. Mânăstirea a fost ridicată de Domnitorul Barbu Ştirbei. Pictura dela intrare înfățișează pe Banul Craiovescu. Lângă altar un frumos sicriu de argint cuprinde moaștele Sfântului Grigorie Decapolitul. Catapeteasma impresionant de frumoasă, pare o broderie de mână măiastră, lucrată în aur și argint. Biserica are odoare vechi de mare preț precum și candele din argint artistic lucrate. E pavată cu lespezi de marmoră albă și pictată frumos. Maica Petronia ne arată o icoană din dreapta iconostasului. Dacă ne uitam din stânga, vedeam chipul Maicii Domnului; dacă o priveam din față se putea vedea foarte clar figura Domnului nostru Iisus Hristos iar din drepta se putea distinge foarte bine Sfântul Ioan Botezătorul. Icoana era din 1833.



Catapeteasma bisericii Mânăstirei Bistrița.

După aceasta vizităm săliile de clasă ale Seminarului, acum goale, fetele fiind în vacanță, apoi dormitoarele foarte curate și îngrijite, iar la atelierul de țesătorie ne oprim mai mult. Lizica și Sonia, admiră mult felul cum lucrează — e doară specialitate femeiască — iar eu sunt uimit de modelele pe care le țes. Iată aici un model oltenesc numai din lână naturală, neagră, seină, albă, splendid îmbinate. Dincolo un covor mare persan, alături motive muntenești și mai multe oltenești, în care liniile curbe se întregesc armonioase în frunze, flori și păsări stilizate. Intrebate, surorile și fetele ne dau explicații clare și precise. Toate sunt vioaie. Pe coridor, grupul de copii care ne impresionase, la venire, cu cântecul lor, și cari acum lucrau veseli, nu am reținut la ce, ne salută zâmbind cu „sănătate". Le mulțumim la fel, zâmbind. Sunt fericiți. Vizităm și paraclisul, unde se face slujba în timpul iernii, apoi trecem la expoziție. Lucruri frumoase împodobesc expoziția mânăstirii. Broderii minunate, chiar și lucrări de traforaj. Ne cumpărăm câte o mică amintire. Maica Petronia ne prezintă pe maica conducătoare a expoziției. O chiamă Paraschiva Chițu. Nu mă pot opri să nu întreb:

— Ascultă Maică Petronia, nu cumva e și dânsa tot săceleancă?

— Da, e săceleancă! mă asigură Maica Petronia.

— Mai e vreo săceleancă pe aici, maică Petronia? făcui eu mirat și curios.

— Fără maica Teodosia, nu mai e nici una. In total suntem patru.

Iată dar, că unde ne așteptam să găsim două Săcelence, am aflat patru. Bravo, mocanii noștri sunt bine reprezentați și aici.

Maica Paraschiva este cu mult mai timidă. Să tot aibă vreo 31 ani. Puțin mai mărunțică, are figura mai mult blajină, ochi frumoși — parimi-se albaștri — sprâncenele stufoase și puternice, părul cam blond, gura și nasul potrivite, calcă mărunt și cu ochii în pământ. Ni se pare și mai scumpă ceva la vorbă. Incolo suflet bun, la fel de binevoitoare. E singura călugăriță săceleancă dintre cele dela Horezul și Bistrița, cu care nu sunt rudă. In curtea mânăstirii ne întâlnim cu maica Olga. Ne părăsesc cele două maici, Petronia și Paraschiva, iar maica Olga ne scoate pe o potecuță din dosul mânăstirii, unde ne dă în primirea unui flăcăiaș, îmbrăcat oltenește, care ne va fi călăuză pentru a vizita peștera. Trecem pe sub nuci mari, urcăm o potecuță numai din piatră și, iată-ne deasupra mânăstirii. Priveliștea ce ni se desfășoară înaintea ochilor, este încântătoare. Pe dreapta se vede întreaga mânăstire a Bistriței, subt forma unui dreptunghi. Pare o cetate de voevod. Pe stânga curge liniștit Bistrița, iar valea se lărgește închizându-i parcă ieșirea, satele ce se înșirau pe valea ei. Am ajuns la peșteră. Ne-am aplecat aproape că mergeam pe brânci, am

întrat cu lumânările aprinse. Drumul era umed și prin unele locuri chiar lunecos. Pe bolta de sus, boabe de apă ne picau în cap iar liliecii — mici și negrii — stăteau agățați de peretele de stâncă, de parcă erau ciorchini. Costică a prins unul și l-a luat cu el. Intr'o galerie se vedea la capăt o firidă, în care călugării au scăpat moaștele Sfântului Grigore Decapolitul, de năvala Turcilor, iar scoborând în altă galerie, tocmai la gură, găsirăm o adevărată bisercuță, fusese și pictată pe vremuri, unde aceiași călugări, făceau slujba bisericească. Chiar dacă ar fi fost văzuți, nu ar fi putut nimeni să se urce până la ei, peretele muntelui fiind abrupt. Numai dacă ar fi știut intrarea peșterii puteai ajunge la bisercuță. Am eșit din peșteră. Scoborînd, au zărit mânăstirea Păpușa pe o muche de deal. Ea este cimitirul Bistriței. Am coborît apoi pe lângă mânăstire și iată-ne ajunși în valea Bistriței oltene. Râul curgea când lin, când sglobiu, peste stâncile rostogolite în apa sa, iar cremenea peretelui se ridica dreaptă și amenințătoare deasupra defileului. Prin această singurătate se înfigea în golul drumului linia unui trenușor industrial. Am mers cât am mers, apoi ne-am întors. Un fluerat prelung și ascuțit, repetat de ecoul defileului Bistriței, ne anunță apropierea trenului. Ne-am ferit pentru a face loc unei mașini mici ce pufăia nervos, urmată de câteva vagoane încărcate cu lemne de foc. Ni se părea o jucărie de copil, un trenușor cu arc și cu cheie de întors, ca să meargă.



Bisericuța din peștera Mrii, Bistrița (stânga).



Defileul Bistriței oltene.

Ajunși la mânăstire, am vizitat pavilionul, cerdacul părintelui Ilarion, apoi bisericuța veche și reședința de vară a P. S. S. Episcopului Vartolomeu. Ne primiră binevoitoare Maica Olga, care ne pofti din nou în casă, unde ne așteptau pahare cu lapte și cu pâine neagră de mânăstire. Lăudarăm mult pâinea, încât Maica Olga, ne făgădui că la plecare, ne va da și pentru drum. Am discutat despre cele văzute, i-am spus cât ne-a impresionat și că trebuie să renunțăm cu părere de rău la Mânăstirea Arnota, deoarece nu putem să stăm mai mult, având mașina cu noi. Ne-am ridicat de plecare, am ajuns la poarta mânăstirii, când maica Olga se gândi să ne dea câte un volum din operile sale. Ne dăruiește fiecăruia, cu autograf, volumul „Mămica“ de Mme. E. de Pressansé, tradusă din limba franceză

de Sfinţia-Sa; apoi o mică broşură „Gândeşte-te bine", ediţia II. tradus tot din limba franceză şi câte un calendar cu explicări din evanghelie, frumos legat.

La maşină, Costică Rădoi şi şoferul mâncau cu poftă din cele cumpărate. Am aşteptat de au terminat, am dat Maicii Olga celălalt pepene cumpărat dela Râmnicul-Vâlcea, precum şi franzelele albe, primind în schimb pâinea de grâu făcută în mânăstire. Maica Olga era încântată pentru pepenele ce-i dăruisem, deoarece — după cum ne mărturisi — pepenii la mânăstire erau o raritate. Inainte de a mă suii în maşină, îi cerui o părere Maicii Olga, într'o chestiune mai intimă. Sfinţia-Sa, veselă îmi spuse din toată inima:

— Să-ţi ajute Dumnezeu, mie îmi place!

Atunci eu, pentru a fi în nota noastră mocănească, zisei:

— Să te-auză Dumnezeu, tuşico.

Ne luarăm rămas bun, ne blagosloviră, şi maşina porni pe drumul pe care, cu câteva ceasuri înainte venisem.

Ne părea cu adevărat rău că ne despărţirăm aşa de repede, de binevoitoarele Săcelence dela Bistriţa. Mânăstirea şi aleea de nuci dela poartă, se perdea, din ce în ce, iar depărtarea ne ştergea încet dar sigur, profilul măreţ al bisericii şi chiliilor.

(va urma) ***Victor Tudoran.***

(urmare dela pag. 116.)

străjeri şi premilitari. A impresionat un grup de fete, cari au defilat în costume mocăneşti. S'a cântat Imnul Regal iar poporul a ovaţionat pentru *M. S. Regele.*

A urmat apoi un banchet în sala primăriei, la care au luat parte dnii: *Col. Tocineanu, col. Petrovici,* cu dna., subprefect *Ig. Mircea, Gh. Petala,* pretor, notarul *I. Grama* cu dna, *Stan Badea* primarul Comunei, notarul *D. Ţăreanu* cu dna, preot *Toma Giurgiu,* preot *Traian Banciu* cu dna, preot *I. Stelea* cu dna., *Moloşescu* cu dna., *Ocl. Giurgiu* insp., dir. *Sandu* cu dna., înv. *I. Popica,* înv. *E. Pascu* cu dna., dra *Manole,* dra *Russu,* înv. *Deak,* dra *Moşoiu,* perceptor *Şetfănescu,* dra. *Comşa,* pr. *Bogdan,* iar din partea revistei *Ion Despan* şi *Victor Tudoran.* La banchet au mai luat cuvântul dl. *Col. Petrescu-Tocineanu,* dl. *Gh. Petala* pretorul plăşii Săcele, care a vorbit cu foarte mult suflet, apoi preotul *Toma Giurgiu* şi preotul *Traian Banciu.* S'a petrecut într'o atmosferă de bună dispoziţie iar festivităţile au fost încheiae cu un maial popular.

Frumoasă faptă adevărat românească ce s'a realizat la Purcăreni, merită a fi imitată în cât mai multe sate, căci, cu cât vom avea mai multe monumente ale eroilor în cuprinsul ţării, cu atât neamul acesta va fi mai strâns legat de glia pentru care înaintaşii nostri au sângerat, au luptat şi au murit.

Onoare lor ieri, iar azi onoare celor care ştiu preţui jertfa lor.

„Plaiuri Săcelene."

●●●●● CRONICA LITERARĂ ●●●●●

Ce vrea Charles Maurras de Theodor Martas, *Editura „Intelect" M. As. Bucureşti 1938. Preţul 50 lei.* „*Ce vrea Charles Maurras?*" este titlul unei cărţi a lui *Theodor Martas,* apărută în condiţiuni technice mulţumitoare la editura „*Intelect*".

Charles Maurras fiind reazimul naţionalismului şi exponentul inteligenţei latine, prezentarea lui şi a ideilor propovăduite de el — publicului românesc — se impuneau acum când ideia de autoritate îşi face tot mai mult loc în viaţa popoarelor.

Charles Maurras este o autoritate pe care se sprijină curentele naţionaliste atât din Franţa cât şi din Europa întreagă. Faima lui l-a făcut admirat până în America. Pornind în ideile sale de la clasicism, duce lupta pentru „*Instituţiunea unei monarchii tradiţionale, ereditare, antiparlamentare şi decentralizatoare*". Se împotriveşte romantismului literar şi politic şi duce o luptă titanică contra democraţiei şi a derivatelor ei. E antimason, antisemit.

Despre *Charles Maurras* s'a mai scris la noi. Al cunoaşte din câteva articole răspândite prin reviste este greu. E meritul lui *Th. Martas* că a încertat să ne facă „*citind această carte*" să pătrundem şi să respirăm niţel în atmosfera activităţii şi ideilor clasicului cugetător.

Străduindu-se să ni-l facă cunoscut pe *Charles Maurras, Th. Martas* ne face o expunere a vieţii şi activităţii acestuia. După cum însuşi autorul mărturiseşte în cele câteva rânduri de la începutul cărţii, sarcina pe care şi-a luat-o a fost grea; deaceia s'a mărginit la o expunere mai sumară a activităţii şi ideologiei lui *Charles Maurras.*

Am fi vrut să pătrundem mai adânc, să cunoaştem mai mult din vasta viaţă a marelui apologet al „*monarchiei, ierarhiei, ordinei, naţionalismului şi latinităţii*". In lipsă de mai mult ne mulţumim şi-i mulţumim şi pentru atât.

Veţi cunoaşte citind cartea lui *Th. Martas* viaţa viforoasă pe care a dus-o acest fiu al Provenţei, stoicismul cu care a înfruntat închisoare după închisoare, stăruinţa neclintită în urmărirea izbândei celor cugetate de el, lupta uriaşe pe care o duce şi simplicitatea de *schimnic* al traiului lui.

Aflând acestea toate pe drept te vei mira de ce *Charles Murras* n'a reuşit încă!?

Septuagenarul *Charles Maurras* eşit din închisoare a pătruns direct la „*Academia Franceză*". Nu este acest omagiu un semn al apropierii biruinţei lui totale?.

Gigi Deleanu.

„Antologia Bugeacului" de Dragomir Petrescu. *Editura „Intelect" M. As. Bucureşti 1938. Preţul 60 lei.* Orice contribuţie antologică la definirea unei regiuni româneşti, este o adevărată operă de ridicare culturală a ţării. O mărturisim sincer, pentru noi, *Bugeacul* era egal cu o câmpie, mai mult sau mai puţin pustie. După lectura cărţii dlui Căpitan *Dragomir Petrescu,* rămâi cu iluzia unui film, în care descoperii adevăratul Bugeac. Volumul cuprinde poezii cu subiecte din Bugeac, din următorii scriitori: *Derjavin* şi *Puşkin,* ruşi; *Lord Byron,* englez; *Adam Michiewicz.* polon; iar dintre români, găsim pe: *V Alexandri, Al. Macedonski, Pan Halipa, Octavian Goga, Preot Al. Mateevici, I. Buzdugan, Al. Naum, A. G. Delefântânele, D. Petrescu* precum şi un număr de tinerei scriitori basarabeni: Munca depusă de autor merită toată preţuirea noastră, deoarece este foarte migăloasă şi cere timp mult.

Dealtfel ea a fost recunoscută de Dnii: *N. Iorga, St. Ciobanu* şi *Artur Gorovei.* Cum această realizarea se întâlneşte pe acelaş drum cu sirăduinţele revistei noastre, în a face cunoscut colţul de ţară unde fiinţăm, trimitem sincer, dlui Căpitan *Dragomir Petrescu,* urmările noastre de succes.

Vlad Şeitan.

●●●●● CRONICA SĂCELEANĂ ●●●●●

„Industria Săceleană".

Cooperativă de aprovizionare, producţie casnică şi desfacere.

Confratele Vlad Şeitan încheia articolul său din numărul trecut astfel: *„Deci partea principală a acestei chestiuni, este* ***înfiinţarea*** cu orce preţ ***a acestei Cooperative de aprovizionare, producţie casnică şi desfacere,*** *care ar putea marca un capitol nou, în viaţa economică a „Săcelelor".*

In sfârşit, înfiinţarea pe care o doream s'a produs. După multe lupte din partea iniţiatorilor şi cu preţiosul concurs al D-lui. *Prefect Colonel Petrescu-Tocineanu,* în ziua de 29 Mai 1938, în sala Gimnaziului de băeţi din localitate, care devenise neîncăpătoare faţă de numărul impresionant al celor prezenţi, s'a pus bază cooperativei *„Industria Săceleană".*

Dl. Prefect a fost reprezentat prin dl. *Ion Mircea,* subprefectul judeţului. A vorbit dl. inspector *Ion Tuţuianu,* apoi dl. *Gheorghe Roşculeţ,* preşedintele Camerei de Agricultură Braşov, şi dl. *Ion Mircea,* în numele dlui Prefect, care pentru aş dovedi buna intenţie şi dragoste faţă de Săcelele noastre, subscrie din partea Prefecturei Judeţului Braşov ca pentru început, 50 de acţiuni în valoare de 25.000 lei. După aceasta Săcelenii cari au fost însărcinaţi cu facerea înscrierilor îşi depun raportul:

Preot Victor Marin,	*pentru*	*Baciu*	*42 membri 141 acţiuni.*
Preot Daniil Purcăroiu	*„*	*Turcheş*	*23 membri 171 acţiuni.*
Dir. şcolar Ioan Balaban	*„*	*Cernatu*	*33 membri 124 acţiuni.*
Ion Despan, ziarist	*„*	*Satulung-jos*	*36 membri 135 acţiuni.*
Victor Tudoran, redactor	*„*	*Satulung-sus*	*74 membri 217 acţiuni.*

la care listă se mai adaugă 25 acţiuni ale Prefecturii Judeţului Braşov.

Totalul subscris atinge suma de *400.000 lei.* Deasemenea se mai anunţă că prin străduinţa *dlui. N. G. V. Gologan,* prim-secretar şi a *dlui. Gheorghe Cuteanu,* preşedinte, ambii conducători ai Camerei de Industrie şi Comerţ Braşov, s'a prevăzut şi aprobat de Minister, suma de lei *200.000.—* care se va pune la dispoziţia acestei Cooperative. După aceasta dl. *Gheorghe Roşculeţ,* propune următoare listă de conducere a Cooperativei, pe anul 1938 care a fost aprobată cu unanimitate.

Pentru Satulung: *Preot Gheorghe Şerbu, Gheorghe N. Roşculeţ,* preşedintele Camerei de Agricultură, *Ion Bucurenciu,* fost primar.

Petru Cernatu: *Ion Rusu-Tibreanu,* notar şi doctor *Ion G. V. Gologan* primar.

Pentru Turcheș: *Preot Daniil Purcăroiu, Vasile Băzărea,* industriaș și *Ion Fulga,* industriaș.

Pentru Baciu: *Preot Victor Marin,* și *Ion Sulica,* ajutor de primar.

Cenzori titulari: *Victor Tudoran,* contabil autorizat, Satulung; *Ion Dobros,* comerciant, Cernatu; *Valer Munteanu;* dir. școlar, Baciu.

Cenzori supleanți: *Ion Despan,* ziarist, Satulung; *Ion Balaban,* dir. școlar, Cernatu; *Ștefan Bobeș,* comerciant, Turcheș.

După terminarea adunării de constituire s'a ținut o ședință a comitetului de conducere în care s'a ales *președinte dl. Ion Rusu-Tibreanu, vice-președinte Preot Gheorghe Șerbu,* fiind în același timp împuterniciți să semneze valabil pentru societate. S'au mai ales, secretar dl. *Ion Despan,* iar casier provizoriu dl. *Ion Dobros.*

Iată deci înființată această Cooperativă care are de jucat un rol important în viitorul economic și național al Săcelelor noastre.

In ce privește conducerea, trebue să subliniem că s'au numit în fruntea Cooperativei, oameni, cu garanție morală deplină, cu dragoste de satele noastre și dornici de înfăptuiri frumoase.

Când guvernul a voit să vină în ajutorul Săcelelor și a îmbrățișat cu toată dragostea ridicarea economică a acestor sate, în urma propuneri dlui. Dr. *Voicu Nițescu,* fost Ministru al Muncii pe atunci, propunere făcută în Consiliul Economic al Guvernului, s'a isbit de pedica de a nu fi avut cu cine trata, deoarece mâna de lucru nu era organizată. Astăzi când această piedică a dispărut, guvernul țării este obligat a da sprijin efectiv tuturor punctelor pe cari această Cooperativă și le-a fixat pentru realizări viitoare, pentru a putea ajuta astfel la ridicarea Săcelelor și a contribui la buna stare a locuitorilor, oferindu le un mijloc de existență mai bun și sigur.

Animat de intenții bune, Guvernul Majestății Sale Carol al-II. numai atunci va putea cu adevărat să spună că și-a îndeplinit cu adevărat misiunea și a înțeles să lucreze pe linia marilor realizări românești, când și în Săcele, va domni buna stare materială și culturală.

Victor Ion Critu.

Nu vă pierdeți timpul!

căutând în ziare și reviste articole cari pomenesc numele dvs. sau tratând problemele cari vă interesează, căci o instituție special creată și bine organizată pentru aceasta *poate face acest lucru mai bine și mai eftin ca dvs.*

„SERVICIUL GAZETELOR".

Director Emil Samoilă.

Agenție internațională de presă și publicitate. București, str. Sf. Constantin 24, telefon 3.16.15, urmărește tot ce se publică în cele circa 1400 publcații din România, iar prin intermediul celor 102 agenții similare din străinătate, tot ce se scrie în presa din toată lumea și procură tăeturi de presă asupra oricărei personalități sau subiect.

Cereți telefonic sau în scris prospecte lămuritoare sau o probă gratuită de o săptămâna, indicând subiectul care vă interesează.

CRONICA MĂRUNTĂ

Din lună în lună. Vom renunța de astă dată la întroducerea cu care începem deobicei cronica noastră, deoarece bogăția materialului ne impune a fi mai scurți, spre a putea aminti, în marginile spațiului resirâns de care dispunem, despre toate evenimentele din ultima vreme cari se cer a fi încrestate pe războiul nostru. Vom trece deci direct *„la fapte"*.

In cadrul *„săptămânei străjerilor"*, stolurile de străjeri din *Cernatu, Turcheș, Baciu și Dârste*, au fost concentrate în ziua de 30 Mai a. c. în comuna *Baciu*, pentru muncă de folos obștesc. S'au executat următoarele lucrări: a). curățirea șoselei principale de iarbă, noroi, etc. și desfundarea șanțurilor pe o întindere de 2 Km.; b). văruirea pomilor depe marginea șoselei; c). curățirea și alinierea cimitirelor: ortodox și evanghelic; d). curățirea gospodăriilor a 3 oameni bătrâni și săraci; e). dărâmarea șopronului din curtea școalei primare, în locul căruia urmează a se clădi cantina și baia școalei.

Seara a urmat o frumoasă șezătoare în jurul focului, cu un bogat și variat program, subt conducerea dlui. înv. dir., locot. în rezervă și primar al comunei dl. *Valer Munteanu*, secondat de directorii: *A. Nistor* și *I. Balaban*.

„Ziua Eroilor" s'a comemorat ca și în alți ani la troița eroilor din cimitirul bisericii noui din Satulung, în prezența tuturor oficialităților, a școalelor și a formațiunilor premilitare. Serviciul religios a fost oficiat de către *preotul Gheorghe Șerbu*. La sfârșit preotul a rostit o cuvântare ocazională, după care a urmat defilarea premilitarilor sub comanda dlui. locot. rez. *Nicolae Boicea comandantul subcentrului Satulung* și a stolurilor de străjere și străjeri sub. conducerea dlui. înv. dir. *Nicolae Pană*, comandant străjer. Serbări similare s'au desfășurat și în celelalte comune săcelene. La Cernatu, festivitățile au avut un episod comic: defilarea școalelor a fost primită de către... *vătășelul primăriei:* Bietul creștin intrase să aranjeze florile din jurul Monumentului Eroilor doar cu câteva momente înainte de începerea defilării și când a văzut că toți cei ce defilau prin fața monumentului îndreaptă brațele spre dânsul, a ridicat omul brațul spre cer, așa cum văzuse probabil și pe alții că fac când primesc onorul. Păcat că n'a fost cineva ca să-l *pozeze* fiindcă ar fi putut spune mai târziu, arătând fotografia la cunoscuți: *„Ăsta sunt eu!"*

Cu un deosebit fast s'a sărbătorit anul acesta ziua de *„8 Iunie"*, *ziua Restaurației*. Pe stadionul *Satulung*, au sosit la ora 9.30 toate școalele primare și secundare din *Satulung* și *Cernatu*. [S'a oficiat un serviciu religios de către preoții *Zenovie Popovici, Petru Leucă, S. Garcea și Gh. Șerbu* Au vorbit despre însemnătatea zilei, pr. *Z. Popovici* și dl. *Nicolae Pană*, comandant străjer. A urmat apoi exercițiile străjerești de ansamblu ale școalelor primare din Săcele sub comanda dlui. înv. *Nicolae Dobrin*, exercițiile școalelor secundare de fete sub conducerea dnei. *Dora Gheorghiu*, precum și exercițiile și semnalizarea străjerească executate de stolul gimnaziului de băeți, sub comanda dlui. prof. *Gh. Gavrilă*. Seara s'a ținut tot pe stadion o șezătoare străjerească în jurul focului la care au participat toate școlile din Săcele cum și un public foarte numeros care a fost impresionat în mod deosebit de aceasta manifestare.

Săcelele au avut cinstea de a primi în ziua de 13 Iunie a. c. a doua zi de Rusalii, pe dl. subsecretar de stat *D. V. Țoni*, președintele asociației generale a învățătorilor, venit să asiste la punerea pietrei fundamentale la cantina și baia școlară din *Baciu* și la inaugurarea școalei de copii mici Nr: 3 din *Satu-*

lung. D-sa a fost însoţit de dnii. col. *Petrescu-Tocineanu* prefectul Judeţului, *Ig. Mircea,* subprefect, *Mihail Vasiliu,* vice-preşedintele asociaţiei învăţătorilor, *Oct. Giurgiu,* inspector şef, *Mihail Popovici,* comandantul Legiunei de străjeri Braşov, inspector *Muşatescu, Romulus Cosma* şi *Păcală,* revizori şcolari şi alţii.

La Baciu dl. subsecretar de stat *D. V. Ţoni,* a fost întâmpinat cu pâine şi sare de către dl. *Valer Munteanu,* primarul comunei, care a urat oaspeţilor bun sosit. Sfeştania pentru punerea pietrii fundamentale a fost oficiată de către preotul *Victor Marin.* Au vorbit pr. *Victor Marin,* şi *V. Munteanu,* directorul şcoalei primare. La sfârşit a luat cuvântul dl. subsecretar de stat *D. V. Ţoni,* aducând laude iniţiatorilor. S'a servit apoi invitaţilor o mică gustare, după care au pornit cu toţi în com. *Turcheş* unde au vizitat şcoala primară, de unde s'au îndreptat spre *Satulung.*

In faţa şcoalei de copii mici erau adunaţi elevele şi elevii şcoalelor din *Satulung* şi *Cernatu,* corpul profesoral, autorităţile în frunte cu dl. primar *Nicolae Boicea,* şi dl. notar *Traian Butu,* învăţătorii din Judeţ şi un numeros public. Cuvântul de bun sosit a fost rostit de către dl. primar *N. Boicea.* In curtea şcoalei preoţii *Zenovie Popovici, Silvestru Garcea, Victor Marin* şi *Gh. Şerbu,* au oficiat un serviciu divin. Părintele *Z. Popovici,* a ţinut apoi o cuvântare subliniind grija de totdeauna a mocanilor săceleni pentru biserică şi şcoală. Dra. *Cornelia Comşa,* directoarea şcoalei aduce mulţumiri tuturor, celor ce au dat concursul pentru ridicarea şcolii, în frunte cu dl. notar *Traian Butu,* şi dl. profesor *Ionel Tăraş,* preşedintele comitetului de construcţie. Dl. Subsecretar de stat *D. V. Ţoni,* plăcut impresionat de clădirea şcoalei care după propria-i afirmare — *ar face cinste şi capitalei* —, a adus laude Săcelenilor pentru străduinţele lor, îndemnându-i a fi şi în viitor pildă de credinţă faţă de Dumnezeu, Ţară şi Rege. A urmat o mică producţie a grădiniţei de copii Nr: 3, apoi un bufet la care dl. *D. V. Ţoni,* a ridicat paharul pentru M. S. Regele Carol al II-lea şi pentru prosperitatea Neamului. Cu această ocazie dl. col. *Petrescu-Tocineanu,* a dăruit şcoalei o baie.

La 19 Iunie a. c. a avut loc la Şcoala primară Nr. 3 din Satulung, ridicarea pavilionului străjeresc, în faţa unui numeros public, dornic de astfel de manifestaţiuni. Serviciul divin a fost oficiat de către preoţii *Zenovie Popovici* şi *Gh. Şerbu,* după care păr. *Zenovie Popovici* a ţinut o înălţătoare cuvântare, vorbind despre: „Străjerul şi credinţa". A urmat apoi cuvântul şefului de stol, dl. înv. dir. *Nicolae Dobrin.* Sau distribuit la 6 străjeri şi străjere, băşti, însingne, fulare şi centuri de către dl. comandant străjer *Ştefan I. Iacob,* directorul Gimnaziului de băeţi din Satulung, care a explicat semnificaţia fiecăria în parte. Serbarea a fost încheiată printr'un frumos program străjeresc executat de stolul şcoalei de sub comanda d-lui dir. *N. Dobrin.*

Ar fi câte ceva de spus — ba poate chiar mai multe — despre serbările de fine de an dela şcoalele primare şi secundare din Săcele, cum şi despre înfăptuirile edilitare din ultimul timp dela Satulung, dar... nu putem să ne'ntindem mai mult decât ne-ajunge plapoma şi după cum vedeţi plapoma noastră este cam scurtă. Ne propunem însă ca în numărul viitor să ne ocupăm — în limita spaţiului disponibil — de aceste realizări.

Totuşi de astă dată nu putem încheia fără a aminti despre nunta dela Satulung, din ziua de 10 Iulie a. c. — chiar dacă va trebui să ne strângem ghem sub plapoma noastră micuţă — fiindcă nu este vorba de o nuntă ca oricare alta, ci de una cu 56 miri şi tot atâtea mirese, care mai de care mai mândre şi

mai .... balaoacheşe. Din iniţiativa d-lui prefect al jud. Braşov au fost cununate 56 perechi de ţigani din Gârcin, cari trăiau de multă vreme în concubinaj. Nunta aceasta „ca'n poveşti" a avut particularităţi interesante; în unele familii şi-au celebrat căsătoria în acelaşi zi atât părinţii cât şi copii; mulţimea de puradei de toate mărimile se uitau curioşi când la „tetea", când la „mămuca" şi nu puteau pricepe de ce i-o fi încoronat atât de falnic (ei nu ştiau probabil că strălucitoarele coroane erau din carton). Puradeii aceştia vor putea spune pe bună dreptate că au jucat la nunta părinţilor lor.

Cununia a fost oficiată în biserica „Sft. Adormiri" din Satulung de către preoţii *Ženovie Popovici, Gh, Şerbu, Silvestru Garcea, Victor Marin, Iancu Bărbat, Traian Banciu* şi *Ion Stelea,* în prezenţa d-lor prefect *colonel Tocineanu, I. Podea,* secretarul general al prefecturei, *Gh. Petala,* primpretorul plăşii Săcele, a tuturor autorităţilor locale şi a unui numeros public. Au vorbit părintele *Ženovie Popovici,* dl. prefect colonel *Tocineanu* şi naşul delegat dl. *I. Podea.* După celebrarea cununiei religioase, s'a servit „tinerilor însurăţei" rudelor şi puradeiilor o masă câmpenească pe stadionul "Isvorul" Deasemeni li s'a împărţit şi câte un săculeţ de mălai. In sunetele muzicei. Bat 3 Vânători de Munte s'a întins o horă mare şi-au început „Românii noştri vechi dela Gârcin" să frământe pământul în jocuri săltăreţe de ţi-era mai mare dragul să-i priveşti. Nimic nu ar putea zugrăvi mai bine petrecerea din acea zi decât versurile lui Coşbuc din „Nunta Zamfirei".

A fost atâta chiu şi cânt
Cum nu s'a pomenit cuvânt!
Şi soarele mirat sta'n loc,
Că l-a ajuns acest noroc,
Să vadă el atâta joc
P'acest pământ!

Şi cu asta încheiarăm cu cronica. Ce o mai fi vom vedea luna viitoare când ne vom întoarce din excursia în care ne pregătim să plecăm cu întreagă noastră redacţie.

Până atunci, *noroc şi voie bună!*

Ion Păltănea,

Decorare. Prin Decretul Regal No. 1836 din 10 Mai 1938, Dl. *Ing. Alexandru Stroe,* dela serviciul Agricol Braşov, un bun organizator agronomic şi apreciat colaborator al nostru, a fost decorat cu ordinul *Coroana României* în gradul de cavaler.

Voci din public.

Un târg săptămânal si-o piaţă.

Realizările primăriei Satulung sunt demne de toată lauda. Nu noi vom fi aceia care să nu le recunoaştem. Dar dacă venim cu noui propuneri, apoi o facem numai din cauză că ţinem la satul nostru. De pildă fapta frumoasă a primăriei, unde conduce tânărul primar *Nicolae Boicea,* de a se face alee pe mal prin pădurea de brad, ce va lega ambele poiene — poiana Găvruş cu poiana Nicolae Nicoleanu — merită toată recunoştinţa. La această faptă, trebuie să arătăm că propunerea a pornit dela dl. *Radu Răduleanu,* comerciant în Satulung, care din imbold propriu a captat în poiana Găvruş, un izvoraş, făcând o simpatică fântâniţă, în amintirea fiului său decedat. Materialul necesar a trebuit să-l aducă cu mult ocol, deoarece un *„deştept"* de Săcelean, a refuzat să-i dea voie de a trece cu carul pe locul lui. Ce e mai trist e faptul că acest cetăţean, a fost pe vremuri unul din conducătorii satului. Nu-i mirare deci, de ce subt fosta lui conducere, satul a stat pe loc. Unde nu-i bunăvoinţă şi înţelegere, nu poate să fie nici prea multă minte.

De data aceasta mai mulţi prieteni ne roagă să scrim şi să cerem primăriei, să studieze posibilitatea înfiinţării unui târg săptămânal — Sâmbăta de exemplu — precum şi găsirea unui loc în *Grădina Domnească,* pentru târg cât şi pentru o mică piaţă permanentă. Sunt două lucruri absolut utile, care ne-ar da oarecare îndepedenţă şi autoritate, înfăţişându-ne — şi pe drept — ca cel mai mare sat săcelean. Vom mai reveni.

v. t.

SFATURI MEDICALE

Tratamentul scurt cu chinină.

Tratamentul scurt cu chinină, care reprezintă o răscruce în terapia malariei, s'a introdus în mod empiric, iar foloasele sale practice s'au dovedit printr'o aplicare de ani de zile.

De mulţi ani el a fost aplicat cu succes, între altele, de ministerele sănătăţii din Indiile Olandeze şi din Grecia. In ambele cazuri- tratamentul a durat 5 zile. Acest tratament este de o importanţă economică covârşitoare, mai ales în ţările cu malarie, deoarece pentru un preţ minim, cheltuit cu 5 doze de câte un gram de sulfat de chinină-muncitorii scapă repede de febră şi nu mai sunt împiedicaţi dela muncă

Aplicarea pe un timp îndelungat a tratamentului scurt de chinină în spitalele soc'etăţilor de plantaje din Sumatra, a confirmat adevărul acestei afirmaţii.

Staţiunea de malarie din Petrici (Bulgaria) a stabilit că bolnavii, cari au fost trataţi cu o raţie zilnică de un gram de chinină (copiii cu o cantitate mai mică), s'au arătat mai puţin înclinaţi spre recidivă, decât bolnavii trataţi după vechea metodă a tratamentului îndelungat cu chinină Dealtfel, recidivele sunt — de cele mai multe ori — infecţiuni noui, cari sunt numite pe nedrept recidive.

Cu ocazia acestei constatări. *Ralf. K. Collins* a scris în „American Journal e Tropical Medicine" din Iulie 1931: „'a dovedit lămurit, că printr'o consumare minimală de chinină, s'a putut obţine un succes surpinzător".

Roma salvată.

Roma, oraşul care timp de veacuri a fost focarul culturii sudeuropene, era adesea bântuit cumplit de malarie. Mai ales în veacul al 15-lea, al 16-lea şi al 17-lea — ciuma, frigurile şi influenţa au pustiit Roma, iar foametea a făcut ravagii. Ignatiu de Loyola, Camillo de Lallis, Ios Calasanzio, protaganiştii contrareformei şi partizanii lor au făcut mult pentru stăvilirea prăpădului.

Din cauza apropierii mlaştinilor pontice, frigurile au fost din antichitate cea mai temută boală la Roma. In vremurile acelea se credea că apa, mlaştinile şi condiţiile atmosferice ar fi cauzele febrei. De aci numele de malarie, dela „mala aria" (aer rău).

Graţie introducerii scoarţei de chinină în Europa, Campania Romană a fost salvată dela o pieire totală inevitabilă. Dacă efectual prafului scoarţei de chinină n'ar fi fost cunoscut la timp în Europa, întregul ţinut din jurul Romei s'ar fi transformat într'un pustiu, ca cel din Africa Centrală.

Azi, o mare parte din Campania Romană e valorificată prin agricultură, căci ea este fertilă şi se văd în mijlocul ruinelor vechei culturi apărând oraşe, fabrici şi întreprinderi înfloritoare.

Trebue să ne pătrundem de adevărul că această reconstruire n'a fost posibilă decât prin medicamentul preparat din scoarţa de chinină, care şi azi e considerată în întreagă lume ca cel mai bun tratament contra malariei.

Ca profilaxie *Comisiune antimalarică a Ligii Naţiunilor,* recomandă o doză zilnică de 0,4 grame de chinină în tot timpul sezonului de malarie, iar ca tratament- o doză zilnică de 1—1, 2 grame timp de 5—7 zile.

CURIOZITĂŢI

Ţânţarul mai periculos ca tigrul.

S'ar părea că e un paradox, dar e un mare adevăr.

Cei ce cunosc din proprie experienţă condiţiile de vieaţă din ţările tropicale, vor recunoaşte adevărul afirmaţiei din titlul de mai sus. Guvernele ţărilor tropicale sunt convinse de acest adevăr şi încearcă să convingă şi populaţiile respective de necesitatea de a se apăra contra ţânţarilor.

Astfel în Siam guvernul a afişat numeroase placate pe care sunt desenate un tigru şi un ţânţar de malarie, cu

următoare înscripție: „Țânțarii sunt de o mie de ori mai periculoși ca tigrii. In Siam tigrii sfâșie pe an 50 de persoane, prin țânțari mor anual 50.000 de oameni".

In România s'a tipărit un afiș de propagandă reprezentând un țăran slăbit și prăpădit, care se reazămă de o clae de fân, înconjurat de un roiu de țânțari, iar alături — un alt plugar sănătos și voinic, care a luat *chinină*, muncește liniștit ogorul său.

O țară, în care populația suferă de malarie e mai slabă economicește decât o țară cu populație sănătoasă. In Indiile Engleze se constată peste 100 milioane de cazuri de malarie anual și s'a calculat că aceasta constitue pentru guvernul englez o pierdere de circa 60 milioane lire sterline.

Un scurt tratament cu chinină aduce populației țărilor malarice salvarea. Metoda de mai înainte de a da timp de luni de zile chinină a fost abandonată, căci după un tratament cu o mică cantitate de chinină, muncitorul își poate continua lucrul.

La acest tratament atât de recomandat de *Comisia Antimalarică a Ligii Națiunilor* se dă timp de 5—7 zile o cantitate zilnică de 1—1,2 grame chinină, tratament care se repetă la o eventuală recidivă.

Ca profilaxie se recomandă o doză zilnică de 0,4 grame în tot timpul sezonului malariei.

• Numărul festiv •
din anul acesta,
va fi un adevărat
„Almanah"
Va cuprinde pe lângă numeroase articole și reclamele tuturor comercianților și industriașilor săceleni din întreaga țară.

O inițiativă cu răsunet.

De curând a luat ființă în Capitală primul institut de documentare organizat după modelul institutelor similare din Occident și America. Inițiativa aceasta a stârnit un viu interes nu numai în cercurile oficiale, cărturărești, industriale și comerciale din Capitală și provincie, dar și în rândurile tuturor cetățenilor dornici de a avea o informație rapidă și precisă asupra chestiunilor cari îi preocupă. Mulți cetățeni având nevoie de a afla date de concursuri, examene, licitații, dispoziții și regulamente oficiale, prețurile unor produse, sursele de procurare ale anumitor articole, modul de preparare al anumitor produse chimice sau alimentare, date statistice, bibliografice sau alte documentări mai ample asupra unor chestiuni științifice, economice, etc., — nu au azi posibilitatea să-și procure aceste informații de cât cu cheltuială mare de bani, efort și timp. Neștiind unde, când și cum să se adreseze pentru lămurirea lor, bat fără folos la toate ușile sau renunță din capul locului la documentarea lor, având în ambele cazuri mari și grave neajunsuri. Este evident că *institutul de documentare „TOT"* nu este un birou de intervenții pela autorități, un cabinet medical sau un birou avocațial și de notariat.

In cadrul acestui institut funcționează și o secție de traduceri pentru scrisori, acte și lucrări din și în următoarele limbi: *franceză, germană, engleză, italiană, rusă, maghiară, spaniolă, olandeză și poloneză.*

Oameni de știință, cu titluri academice, având acces la toate bibliotecile și instituțiile științifice din Capitală, pot procura atât publicului, cât și demnitarilor informațiile și documentarea exactă și completă asupra chestiunilor care formează preocuparea lor. Chestiunile cari nu pot găsi răspunsul prin cercetarea surselor de documentare din țară, își găsesc soluția cu ajutorul câtorva sute de institute de documentare din străinătate, cu care institutul românesc se află în strânse legături.

Taxa unei informații din orice domeniu este de 50 lei, sumă care urmează să fie trimisă prin mandat poștal, cont CEC 1243, sau pur și simplu, în mărci poștale pe adresa institutului. Pentru documentări mai ample și studii complecte onorariul se fixează dela caz la caz. *Institutul e condus de d-nii Th. Iorga și Em. Samoilă.*

Adresa institutului de documentare „TOT" este: *București I, str. Sf. Constantin* 24, telefon 3.16.15 cont CEC 1243, căsuța poștală 126.

Un minunat loc de odihnă și refacere este:

SATULUNGUL - SĂCELELOR

așezat la poalele munților Ciucaș și Piatra Mare are în față șesul întins și pitoresc al Țării Bârsei.

Altitudine **750** metri, climatul subalpin cu temperatură foarte constantă.

Păduri de brad, soare, apaduct comunal, străzi îngrijite, locuințe convenabile în case de cărămidă, lumină electrică.

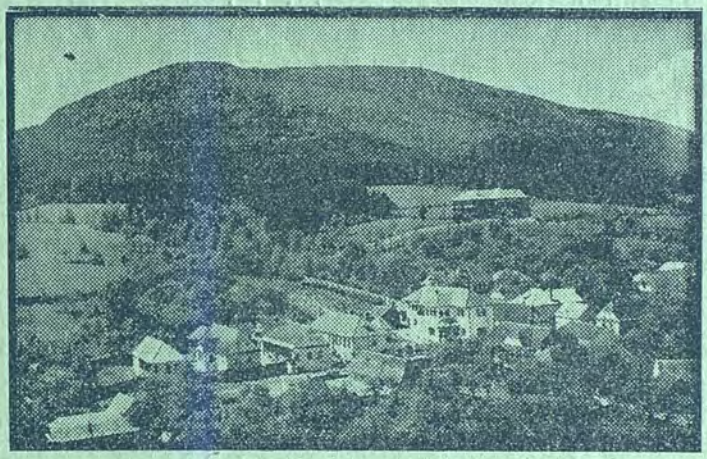

Din oră în oră, curse de autobuse și tramvai pentru Brașov.
In timpul sezonului, 25% reducere pe C.F.R. prin stația DÂRSTE-SĂCELE la **6** km.

Monumente istorice: Biserica-Nouă (Sfânta Adormire).
Realizări edilitare: Parcul Comunal „Preot Victor Popea", Plantații noui de arbori pe străzi, canalizări, trotuar.

Biblioteci populare, stadion, echipă sportivă.
Excursii: la **„Poiana Găvruș"**, la **„Poiana Nicolae Nicoleanu"**, la **„Poiana Brașovului"**, **„Tâmpa" Brașov**, la **Gârcin**, la **Zizin**, sau pe munții: **Piatra Mare, Țâlfa, Tesla, Ciucaș, Valea Teleajenului,** și **Mânăstirile Cheia și Susana.**
Poșta, telegraf și telefon public.

Distracții: baluri, serbări câmpenești, restaurante cu orchestră și dans, cafenele, cofetărie, popici, biliard, strand.

Piață săptămânală, farmacie și magazine bine asortate.

Taxă de sezon **Lei 50.—** de persoană.

Orice informațiuni la **Comisia Locală de Turism**, Satulung.

Săceleni! păstrați revista la loc de cinste. Oricând o veți găsi, vă va aminti locuri scumpe vouă și părinților voștri.

— 25. VII. 1938. — 1500 ex. —

Abonații noștri: *)

au plătit între 1—31 Mai 1938.

	Au achitat abonamentul pe anul:			
	1935	1936	1937	1938
Nicu Barbu, comerciant. Satulung	100	100	—	—
Ionel Munteanu, perceptor. Zârnești	—	100	—	—
Gheorghe Tăraș, funcționar. Satulung	—	50	100	100
Neagoe Popea, profesor. Iași	—	—	—	100
Ieremia Munteanu, comerciant. Odobești	—	—	—	100
Anișoara Dinculescu, propr. Craiova	—	—	—	100
Ioan I. Tartescu, avocat. Brăila	—	—	—	100
Gheorghe Șerbu, preot Satulung	—	—	—	100
Moise Ciută, propr. Satulung	—	—	—	100
Ștefan Ișlik, frizer. Satulung	—	—	—	100
Gheorghiță Drăgan, propr. București	—	—	—	100
Ioan Gh. Drăgoi, propr. București	—	—	—	100
Mitică G. Peteu, propr. Vălenii de Munte	—	—	—	100
Grigore Dobrescu, avocat. București	—	—	—	100
Gheorghe I. Blegeanu, comc. Alexandria 1/2 an.	—	—	—	50
Iustin Stankovsky, lt.-col. Satulung	—	—	—	150
Ioan Băncilă, comerciant. Craiova	—	—	—	200
Au plătit prin C. E. C. Nr. 25.187				
Octavian Minea, maior. Bistrița, 1/2 an 1937.	—	—	50	150

*) Abonații sunt trecuți în ordinea în care au plătit abonamentul. Le mulțumim și pe această cale. Sprijinul acordat ne arată încăodată necesitatea acțiunii noastre și ne face să străduim în viitor pe același drum al Săcelelor de mâine.

Numărul nostru festiv!

Anul acesta, revista noastră împlinește *cinci ani* de modestă dar sbuciumată existență. Cum acest fapt este un eveniment important în viața unei reviste, vom căuta să apărem de Crăciun, într'un *număr festiv excepțional*, atât din punct de vedere *tecfinic* cât și *redacțional*. Deaceea rugăm din timp pe toți comercianții și industriașii săceleni, să ne trimită reclamele lor, însoșite de o fotografie a magazinului, prăvăliei sau fabricei ce conduc, precum și o fotografie a proprietarului. Aceste două fotografii ne trebuiesc pentru a apare împreună cu reclama firmei lor în paginile revistei.

Redacția.

Ecouri din presă despre „Plaiuri Săcelene".

— *Ziarul „Semănătorul" Bazargic* — 1 Martie 1938.

„Plaiuri Săcelene" — revistă de atitudini şi probleme săcelene. Anul IV, No. 1, Ianuarie 1938.

Din Săcelele Braşovului ne-a sosit preţioasa revistă *„Plaiuri Săcelene".*

E una dintre publicaţiile de seamă, îngrijit redactată de d-l Victor Tudoran. Ce bine ar fi să avem cât mai multe publicaţii ca *„Plaiuri Săcelene"* Ii dorim succes în drumul pe care a pornit de 4 ani.

— —

— *Ziarul „Decalogul" Bucureşti* — 1. Iulie 1938.

„Plaiuri Săcelene."

Apare la Satulung (judeţul Braşov) sub îngrijirea poetului Victor Tudoran şi a unui grup de intelectuali. Scrisă cu nerv şi bine informată, revista aceasta este una dintre cele mai reuşite şi mai interesante publicaţiuni provinciale. Iniţiativa şi munca d-lui Victor Tudoran merită toată atenţia şi lauda noastră. Dintre colaboratori remarcăm pe: Dimitrie Danciu, Victor Tudoran, N. Moroianu, etc. O sinceră strângere de mână.

AM PRIMIT LA REDACŢIE

Nu anunţăm în această rubrică decât ziarele şi revistele cari la rândul lor ne anunţă. Redacţia.

Cărţi: Gh. Vrabie: *„Mesianism Ardelean"*, extras din volumul Bârladul Cultural, Bucureşti 1937, Preţul Lei 40.— şi *„Făt Frumos"*, contribuţii istorice-literare, Bucureşti 1938. Preţul Lei 30.—

Nanu Vioreseu: „Flori, păpuşi şi amintiri" poezii. Editura Noastră Bucureşti. Preţul Lei 25.—

C. Ştefăniu: „Game" poeme Editura revistei „Progres şi Cultură" 1938. Tg. Mureş.

Pimen Constantinescu: „L'infinito" di Leopardi în Romeno, extras din Revista „Olimpo" Thesaloniki (Grecia).

Virgil Treboniu: „Heruvim Lăuntric", „Har", „Mătrăgună" toate poeme, a Lei 20 volumul. Colecţia — Adonis — Bucureşti 1937 şi 1938.

„Destinul" văzut de: Paul Bărbulescu, Ion Horia Munteanu, Gheorghe Manea Manolache, Constantin Pârlea, Cristian Sârbu, Virgil Treboniu. Colecţia — Adonis — Bucureşti. 1938. Lei 20.—

G. Ionescu - Sişeşti, ministru agric. şi dom.: *Mijloacele* de lucru şi înfăptuirile din primăvara anului 1938. şi *Instrucţiunile privitoare la comasare* Bucureşti 1938.

Reviste: *„Crenguţa"*, Bălţi. *„Cuget Clar"* Bucureşti. *„Cuget Moldovenesc"*, Bălţi. *„Cuvântul Nostru"*, Dorohoi. *„Decalogul"*, Bucureşti. *„Fruncea"*, Timişoara. *„Gânduri dela Mare"*, Constanţa. *„Gândirea"*, Bucureşti. *„Innoirea"*, Arad. *„Muguri"*, Bucureşti, *„Neamul Românesc"*, Bucureşti. *„Progres şi Cultură"*, Tg.-Mureş. *„Prometeu"*, Braşov. *„Raza Literară"*, Bucureşti. *„Straja Ţării"*, Bucureşti. *„Ţara de Mâine"*, Cluj. *„Viaţa Basarabei"*, Chişinău. *„Viaţa Creştină"*, Bălţi.

Ziare: *„Acţiunea"*, Roşiorii de Vede. *„Foaia Plugarului"*, Constanţa, *„Gazeta Transilvaniei"*, Braşov. *„Libertatea"*, Orăştie. *„Tribuna Noastră"*, Cluj.

Cotidiane: *„Ardealul"* dir. G. I. Gologan, Braşov. *„Dobrogea Jună"* dir. C. N. Sarry, Constanţa.

Streine: *„La Libre Parole"*, Paris, (Franţa). *„L'homme du Peuple"*, Geneva (Elveţia). *„Malaria Montfilx"*, Nr: 1 Iuly, 1938. Amsterdam, (Olanda). *„Nădejdea"*, Vârşeţ (Iugoslavia).

Plaiuri Săcelene

revistă de atitudini şi probleme săcelene.
Redactor
VICTOR TUDORAN

apare odată pe lună.

COLABORATORI:

Vasile Băncilă, prof.; **Ioan Al. Bran-Lemeny**, scriitor; **D. G. Constantinescu**, ing. agr. insp.; **Pimen Constantinescu**, prof.; **M. Ar. Dan**, ing. prof. univ.; **Gheorghe Dragoş**, asist. univ.; **Nina Florian**, scriitoare, **Silvestru Garcea**, preot; **Ion I. Ionică**, prof.; **Vasile Ivan**, insp.; **Ion Jalea**, sculptor; **Victor Jinga**, prof. univ.; **Petru Leucă**, preot; **Mihail Lungianu**, scriitor; **Victor Marin**, preot; **George Moroianu**, prof. univ.; **I. G. Munteanu**, prof. **Aurel A. Mureşianu**, istoric; **Nicolae Pană**, inv. dir.; **Zenovie Popovici**, preot; **Daniil Purcăroiu**, preot; **Hans Recker**, publicist; **Gheorghe Şerbu** preot; **Dr. Ilie Toma**, asist. univ.; **Haralambie Ţugui** scriitor şi tinerii publicişti săceleni: **Al. Stroe-Militaru, Dimitrie Danciu, Nicolae G. Moisiu, Nicolae Verzea, Victor Ion ritu, Ion Despan, Ion Păltănea, Gigi Deleanu, Ion B. Peteu, Lucian Ducşoara, Ioan Sulu, Ion Moisiu, Mihai I. Tepşan, Niţă Pârcioş, N. Moroianu, Ion Pandrea, Vlad Şeitan.**

VREM

să răscolim trecutul celor ce-au cutreerat pământul românesc, să înfăţişem prezentul văduvit de măreţia trecutului, să despicăm drum nou prin vremuri Săcelelor de mâine şi să contribuim cu toată puterea noastră de muncă tinerească, la ridicarea acestor plaiuri mocăneşti.

ABONAMENT ANUAL:

Particulari	Lei 100
Abonamente de sprijin dela	„ 150
Societăţi culturale, şcoli	„ 200
Instituţii şi autorităţi	„ 400

Un număr simplu Lei **10.—**
Număr dublu . . „ **15.—**

Abonamentul la ediţia populară este Lei **60.—**
dar plătit înainte prin mandat poştal.

oooo

Revistă fondată în anul 1934.
Cont la C. E. C. Nr. 25.187

oooo

REDACŢIA şi ADMINISTRAŢIA

Plaiuri Săcelene

SATULUNG — SĂCELE — (Jud. BRAŞOV)

Tip. Cultura Braşov.