PLAIURI SĂCELENE

REVISTĂ DE ATITUDINI ȘI PROBLEME SĂCELENE

Redactor:

VICTOR TUDORAN

Număr festiv

închinat:

Desvelirii Monumentului Eroilor din Tărlungenii-Săcelelor



Monumentul și Parcul din Tărlungeni
(vedere generală)

și

Serbării Religioase din Turcheș

1936

Anul III. Iunie—Iulie No. 6-7.

PLAIURI SĂCELENE

Revistă de atitudini și probleme săcelene.

Redactor:

VICTOR TUDORAN

CONT LA CEC Nr. 25187.

Colaboratorii revistei: Nichita Bucurescu, Florica Ciura, Cornelia Comșa, Anghel Conduleț, D. G. Constantinescu, Pimen Constantinescu, Victor Ion Critu, M. Ar. Dan, Gigi Deleanu, Ion Despan, Gheorghe Dragoș, Ion Filip, Silvestru Garcea, Horia Ghiea, Octavian Gomoiu, Vasile Ivan, Victor Jinga, Ion Al. Bran-Lemeny, Ion Moisiu, Nicolae G. Moisiu, George Moroianu, Ion B. Peteu, † George M. Petrescu, Zenovie Popovici, Daniil Purcăroiu, Violeta Rusu-Tibreanu, Al. Stroe-Militaru, A. Țel, Mihai I. Tepșan, Ilie Toma, Victor Tudoran, Haralambie Țugui, Nicolae Verzea, E. Ar. Zaharia.

SCOPUL NOSTRU

Dorim a contribui, cu toată puterea noastră de muncă, la ridicarea meleagurilor mocănești, *făcând cunoscut trecutul, redând prezentul și căutând a limpezi viitorul,* **situându-ne astfel între revistele regionale ale Țării.**

Deci partea literară din cuprinsul revistei, nu poate servi nimănui ca punct de orientare, nefiindu-ne acesta scopul principal.

„Plaiuri Săcelene"

Revista noastră se desface în toată țara și în Capitală, prin

Oficiul de Librărie „Alexandru Pasere"

Bucureşti I., Str. Carol I. No. 26.

SPRE ȘTIINȚĂ.

* *Rugăm insistent revistele și ziarele din țară a răspunde schimbului nostru.*

* *Toate cărțile, revistele și ziarele primite la redacție, vor fi amintite la bibliografie, așteptând din partea tuturor, același tratament cinstit și literar.*

* *In limita spațiului disponibil, vom recenza cărțile, revistele și ziarele primite la redacție.*

---

* *In aranjarea materialului din corpul revistei, ne conducem numai de necesitățile tecfinicei tipografice, fără nicio altă considerație.*

---

* *Domnii cari nu sunt abonați și reținem* **primul** *număr trimis de noi, se consideră abonați pe întreg anul.*

* *Le-am fi foarte recunoscători tuturor celor care ne-ar indica printr'o carte poștală, adresele exacte ale rudelor și prietenilor de origină săceleană.*

* *Rugăm pe toți publiciștii săceleni, să ne trimită câte un exemplar din revistele, ziarele și gazetele în cari au publicat ceva, pentru a ne ușura astfel, redactarea rubricei* **„Ecouri din..."**

REDACȚIA și ADMINISTRAȚIA

SATULUNG - SĂCELE (jud. Brașov)

Șoseaua Regele Ferdinand No. 670.

Anul III. Nr. 6 — 7. Iunie — Iulie 1936.

PLAIURI SĂCELENE

revistă de atitudini şi probleme săcelene.

Redactor:

VICTOR TUDORAN

apare lunar. Cont la CEC Nr. 25187.

Desvelirea Monumentului Eroilor Români din Tărlungeni-Săcele.

Săcelenii au fost printre primii factori cari au contribuit la unirea românilor. Ei erau aceia ce treceau munţii în vechiul regat cu turmele lor numeroase, păstrând astfel legătură strânsă cu patria mumă, atât în ce priveşte limba cât şi credinţa strămoşească. Tot ei au fost cei dintâi la datorie, când goarna sună aprig războiu fostei monarhii Austro-Ungare. Au trecut Carpaţii, de data aceasta fără turme, şi au pus mâna pe arme, pentru a desrobi pământul unde-şi lăsaseră copiii şi părinţii.

Astăzi, când soarele unirii tuturor românilor străluceşte pe pământul cuprins între Dunăre, Tisa, Nistru şi până la Marea cea Mare, se cuvenea să ne aducem aminte de cei ce-şi dorm somnul subt glie. Şi Săcelele au ştiut cinsti memoria eroilor căzuţi pentru întregirea neamului, prin cele două monumente ridicate în amintirea lor.

Primul a fost ridicat în piaţa Cernatu şi desvelit în prezenţa unei numeroase asistenţe, în ziua de 28 Iunie 1931.

Cinci ani mai târziu, în ziua de 21 Mai 1936, comuna Tărlungeni le cinsteşte şi ea amintirea, printr'un modest monument, dar cu atât mai sincer, ridicat în mijlocul unui simpatic parc, chiar în piaţa comunei.

Din istoricul monumentului.

Gândul înălţării acestui monument nu se putea să pornească decât tot din partea unui distins ostaş şi fiu al Tărlungenilor, care a cunoscut grozăvia războiului şi a putut preţui însemnătatea jertfei eroilor morţi pe câmpul de onoare. Căpitanul *Alexandru Peneş* a luat primul hotărîrea în casa comerciantului *Ioan Dragu*, la care s'au alăturat cu toată inima comerciantul *Alexandru Peneş*, *preotul Iancu Bărbat*, apoi notarul comunei *Dionisie Ţereanu* şi mai târziu primarul comunei *Alexandru Bălan* şi alţii. Primul apel lansat odată cu trimiterea listelor de subscripţie, cuprinde între altele şi rândurile următoare:

„Luând drept exemplu cele înfăptuite de fraţii noştri români, aşezaţi prin alte comune, în memoria eroilor ce şi-au jertfit viaţa pentru închegarea României-Mari apoi, intenţionând a da comunei noastre şi în special cartierului românesc, un aspect mai civilizat, şi mai frumos decât cel moştenit, am luat hotărârea să ridicăm în cinstea memoriei luptătorilor din comuna Tărlungeni, un monument, ce urmează a fi aşezat într'un parc proectat, şi al cărui plan de amenajare, se găseşte în studiu".

In numele comitetului de iniţiativă, apelul este semnat de Căp. Peneş. Al doilea apel, cu titlul „Fraţi Români" mai conţine, pe lângă altele, şi numele membrilor din comitet, care îl şi semnează:

„Aceste fapte demne de un popor cu un trecut atât de glorios, au rămas până azi sădite numai în sufletul unei singure generaţii; aceia, care a luat parte şi care a trăit înfăptuirea unirii tuturor Românilor sub un singur sceptru".

„Românii din Tărlungeni, cari au suferit nespus de mult în lungul veacurilor de robie, au dat şi ei, cu prisosinţă şi fără precupeţire tributul lor de sânge, pentru înfăptuirea idealului naţional.

Cu arma în mână, au căzut fulgeraţi de gloanţele duşmane, apărându-şi brazda strămoşească, cerând omenirii, dreptul la viaţă liberă, a unui popor asuprit".



Monumentul şi Parcul din Tărlungeni
(vedere generală)

„Un comitet activ compus din D-nii: Dr. Ioan Bordea, Preot Iancu Bărbat, Alex. Peneş, Dr. Oct. Nema, Căpitan Alex. Peneş, Dionisie Ţăreanu, Traian Şurariu, Ioan Ghiea, Ioan Dragu, Ioan Beşchea şi Gh. Domnişor, alături de următorii fii ai acestei comune: Maior aviator Ion Peneş, Ing. Lucian Comşa, Căpitan Ion Frăţilă, Gheorghe Brătucu, Gheorghe M. Popa, Gheorghe Muşat, Iulian Busuioc, Andrei Busuioc, Irimia Muşat, Duţu Pasăre, Valeriu Peneş, Dumitru Peneş, Nicolae Peneş, Ioan N. Beşchea, Mihail Făcăianu, Nicolae R. Moşoiu, Oprea Brătucu, Gheorghe Fănescu, Vasile Ghiea, Ioan Gh. Creangă, Ionel Gh. Moşoiu au luat iniţiativa ridicării acestui monument, în mijlocul comunei Tărlungeni, unde, odată cu înălţarea acestui simbol, se va amenaja şi un parc, precum şi o fântână".

Dăm mai jos lista donatorilor şi numele celor cari au colectat, pentru monumentul eroilor din Tărlungeni.

1.	Prefectura Judeţului Braşov	Lei	10.000
2.	Primăria Comunei Tărlungeni	„	10.000
3.	Biserica ortodoxă Tărlungeni	„	10.000

4.	D-l Gheorghe Stoian,	personal	Lei	5.000
5.	D-l Maior Ioan Peneș,	listă,	„	3.000
6.	Colecta Căp. Al. Peneș	„	„	10,000
7.	„ I. Eremia Mușat	„	„	4.000
8.	„ II. Eremia Mușat	„	„	2.100
9.	„ Căp. Gh. Mihăilă	„	„	3.500
10.	„ Căp. I. Frățilă	„	„	2.135
11.	„ Ing. Lucian Comșa	„	„	1.760
12.	„ Vasile Ghia	„	„	1.625
13.	„ Gh. Popa	„	„	1.500
14.	„ A. B. Moșoiu	„	„	1.010
15.	D-l Căpitan Al. Peneș	Pers.	„	1.500
16.	D-l Alexandru Peneș	„	„	1.000
17.	D-l Gh. Mușat, chestor	„	„	1.000
18.	D-l Andrei Busuioc	„	„	1.000
19.	D-l Dionisie Țăreanu	„	„	1.000
20.	D-l Iancu Bărbat, preot	„	„	1.000
21.	Teatrul „Odeon" Chișinău	„	„	800
22.	D-l Ioan Beșchea, Brăila	„	„	800
23.	D-l Iulian Busuioc	„	„	500
24.	D-l Ionel Strat, prefect	„	„	500
25.	D-l N. Peneș	„	„	500
26.	Colecta Ioan Moșoiu Bv.	Listă	„	850
27.	D-l Ioan Dragu, com.	Pers.	„	500
28.	D-l M. Făcăianu	„	„	500
29.	D-l Sbarcea Ioan	„	„	355
30.	D-l Radu Pasere	„	„	300
31.	D-l Traian Șurariu	„	„	250
32.	D-ra Frusina Comșa	„	„	100
33.	D-l Beșchea Ioan	„	„	100
34.	Dela o petrecere	„	„	1.607
			Total Lei	**79.792**



— ASISTENȚA —

Desvelirea Monumentului, Cuvântările,

In Ziua Eroilor din anul acesta, Tărlungenii au cunoscut clipe de adevărată sărbătoare. In parcul din jurul monumentului, lumea venise din cele 3 sate, pentru a asista la desvelirea și sfințirea monumentului eroilor români, morți pe câmpul de onoare. O zi frumoasă de primăvară, mărea și mai mult farmecul acestei serbări. Erau de față: Protopopul *Dr. Iosif Blaga,* reprezentantul bisericii; Colonel *Gheorghe Ianescu,* reprezentantul armatei; *Ioan Podea,* delegatul județului; autoritățiile comunale, corpul învățătorilor, premilitarii, străjerii din Purcăreni și o mulțime de alți intelectuali străini și localnici.

La ora 10 a. m. s'a oficiat un serviciu religios, în biserica ortodoxă din Tărlungeni iar la monument s'a slujit un parastas pentru odihna sufletelor eroilor români din Tărlungeni, ambele de către S. S. Iosif Blaga şi preotul Iancu Bărbat din Tărlungeni.

După terminarea parastasului, D-l Colonel Gheorghe Ianescu, a desvelit monumentul eroilor, iar D-l Traian Şurariu, a cetit numele tuturor eroilor români din Tărlungeni, cari au murit în marele războiu, după care li s'a dat onorul printr'un moment de reculegere. Aceştia sunt:

1. Sublt. Manole Busuioc
2. Nicolae Bulgărea
3. Ioan Moşoiu
4. Ioan Zbarcea
5. Gheorghe Zbarcea
6. Gh. Măcelaru
7. Ioan I. Necula
8. Vasile M. Tabacu
9. Gheorghe Secăreanu
10. Ioan Secăreanu
11. Mihail Pârtoacă
12. Alexe A. Beşchea
13. Ioan Necula
14. Ioan Budileanu
15. Dumitru Beşchea
16. Nicolae Beşchea
17. Gheorghe Beşchea
18. Radu Necula
19. Samoilă Sassebeşi
20. N. Goicea
21. Ioan I. Munteanu
22. Ioan Munteanu
23. Ioan Şerban
24. Gh. Bogdan
25. Gh. Bulgărea
26. Gh. Gh. Şeitan
27. Gh B. Beşchea
28. Gh. I. Busoianu
29. Constantin Stroe
30. Grigore Găman
31. Iosif R. Beşchea
32. Radu R. Beşchea
33. Ioan N. Munteanu
34. Petre Strâmbu
35. Vasile Ţânţăreanu
36. Ioan V. Slăniceanu
37. Gheorghe Puiu
38. N. Bădiceanu
39. Alexe I. Beşchea
40. Ioan B. Secăreanu
41. N. Ciocan
42. Gh. I. Bălan
43. Gh. Busoianu
44. Ioan I. Zbarcea
45. Gh. I. Zbarcea
46. Gh. Zaharia
47. Eftemie Zaharia
48. Oprea Zbarcea
49. Dragomir Beşchea
50. Ioan Dragomir
51. D. I. Ungureanu
52. Ioan E. Muşat
53. Ioan Sassu
54. N. I. Munteanu
55. I. I. Beşchea
56. Alexe Lupu
57. N. Beşchea
58. Gheorghe Busoianu

Seria cuvântărilor o începe *S. S. Iosif Blaga*, protopopul Braşovului, din care am reţinut:

„Serbăm astăzi trei praznice mari: unul cel fundamental creştin, închinat Mântuitorului şi Răscumpărătorului neamului omenesc, altul închinat Mântuitorilor şi Răscumpărătorilor neamului nostru românesc şi al treilea marilor binefăcători ai creştinismului: Împăratul Constantin şi Sf. Elena".

„Şi voi, iubiţilor, aţi făcut cu această festivă ocazie, dovadă de pronunţată putere de demnitate cetăţenească şi de o vie conştiinţă naţională, cea mai frumoasă şi mai înaltă treaptă a valorii morale omeneşti, ridicând în mijlocul parohiei voastre acest falnic monument, care va reprezenta pururea pe scumpii eroi ai voştri, ca şi realizările lor, întregirea neamului nostru românesc".

„Iată, iubiţilor şi scumpilor mei credincioşi ai Tărlungenilor, ce dovadă aţi dat voi de calitatea sufletului vostru, frumos şi vrednic; ce datorie înaltă aţi

îndeplinit; ce lucru măreț și nobil ați săvârșit, ridicând aci, acest falnic monument închinat eroilor voștri, cari sunt între sfinții naționali ai neamului românesc".

„Nu înzadar treceți voi, iubiți Săceleni, de cei mai buni credincioși, nu numai în județul Brașov, dar chiar în tot Ardealul. Ceea ce voi ați îndeplinit au mai îndeplinit, în județ, și celelalt grup al Săcelenilor, cu monumentul din Cernatu. Sufletul vostru religios, cu puterea scânteei sfinte din voi, v'a ridicat pe voi la înălțimea înțelegerii și simțirii unei mari probleme, pe care ați deslegat-o cu atâta mândrie și noblețe a inimei voastre de demni urmași ai părinților, moșilor și strămoșilor, și spre pildă de virtute pentru fiii fiilor voștri.

Iată, iubiților, și aci, puterea și fructul religiozității, care creiază, cultivă și întreține idealismul în sufletul omenesc și îl face măreț pe om".



S. S. Dr. Iosif Blaga,
— rostindu-și cuvântarea —

După S. S., ia cuvântul *D-l Ioan Purdilă*, comandantul străjerilor și director școlar.

„Noi cari supraviețuim, cari prăsnuim aceste fapte mărețe, să ne fie pildă vie jertfa mare a părinților și fraților noștri, ce prin pierderea lor ne-au statornicit hotarele firești ale scumpei noastre patrii.

Noi vrem liniște... pace... Dacă vom fi provocați însă, să știe toți vrăjmașii că piepturile noastre sunt stânci de granit".

In numele armatei vorbește D-l Colonel *Gheorghe Ianescu.*

„S'a ridicat în această comună de munte, simbolicul monument ce-l avem în fața noastră.

Din fundul mormintelor răsună azi pentru noi, îndemnul la o viață nouă, într'o țară întregită și cu aspirațiunile naționale înfăptuite.

Fie pildă vie actualei și viitoarei generații sublimul lor sacrificiu; orice patimă aici trebue să înceteze.

De aici să aprindem în sufletele noastre, flacăra sfântă a iubirii de Neam, Țară și Rege".

Ia cuvântul *D-l Ioan Podea,* delegatul județului, și-aduce totodată și salutul d-lui Prefect Iancu Nan,

care regretă a nu putea participa la această înălțătoare serbare.

Vorbește apoi D-l învățător *Tămârjan*, comandantul subcentrului premilitar din Tărlungeni.

„E ziua mult înălțătoare, este ziua consacrată pentru cei ce s'au jerfit pentru libertatea și mărirea acestei patrii.

Acești morți cari astăzi dorm sub glie, încremeniți de suflul războiului, sunt marii noștri morți; ei sunt eroii martiri ai neamului, ce s'au jerfit pentru un ideal; ei sunt uriașii legendari cari au rupt zăgazurile Prutului și au dărâmat barierele Carpaților ce despărțeau pe frați de frați".

In discursul său, *D-l Dr. Miroiu*, noul medic de circumscripție din Tărlungeni, subliniază între altele:

„Astăzi cinstim eroii neamului prin desvelirea acestui monument, care trebue să fie nu numai o danie pentru pomenirea eternă a sacrificiului, dar și un act de credință față de forțele vii ale nației.

Căci destul a fost doar, ca la un trâmbițat de goarnă care anunța războiul, ei să-și părăsească familiile și în freamăt de baionete și zăngănit de arme, să vuiască vijelia unei milenare răbdări".

In numele comitetului, vorbește preotul *Iancu Bărbat*, arătând dragostea cu care s'a muncit pentru ridicarea acestui modest monument și încheie mulțumind tuturor celor cari au participat la această serbare. La sfârșit predă monumentul reprezentantului comunei.

D-l notar *Dionisie Țereanu*, în numele comunei Tărlungeni, rostește următorul discurs.

„Monumentul desvelit azi, ridicat din inițiativă particulară cu ajutorul autorităților locale, pentru a cinsti memoria eroilor din această comună, căzuți pe câmpul de luptă în războiul pentru întregirea neamului, este modest în construcție, dar mare prin faptele săvârșite de acei cari și-au jerfit viața pentru idealul nostru național.

Monumentul ridicat va fi de aci înainte loc de pelerinaj pentru noi, în Ziua Eroilor.

Preluând acest monument, reprezentanții primăriei comunale, fac declarație solemnă că el va fi îngrijit ca cel mai de preț avut al comunei, iar în numele cetățenilor acestei comune, jurăm că el va fi apărat pe vecie până la ultima picătură de sânge".

După terminarea cuvântărilor, distinșii oaspeți au primit defilarea școalelor, străjerilor și premilitarilor.

Banchetul

A urmat apoi un banchet, la care au participat un număr de peste 50 de persoane, S'a petrecut într'o atmosferă sinceră și plină de bună dispoziție. Au vorbit D-nii: Col. *Ianescu*, preotul *Iancu Bărbat*, redactorul *Victor Tudoran* și învățătorul *Traian Șurariu*.

Ca încheere subliniem încă odată frumusețea acestei realizări, simbolul acestui monument, minunata înfățișare a parcului și dragostea pentru ridicarea comunei lor, pe care am găsit-o la fiecare intelectual. E frumos și pot fi luați de exemplu.

Victor Tudoran și Ion Despan

Înălțătoarea serbare religioasă din Turcheș

După ghirlanda mândră a munților acoperiți de brad, pitite până subt sprânceana pădurii, își duc existența, aproape uitate, satele cari au fost în trecut cetate neînvinsă a ortodoxiei, mândrele Săcele. Trăiesc sau mai bine zis trăiau până acum un an și ceva gândind la măreția și belșugul ce-a fost odinioară pe aceste coline, când păstoritul era încă în floare și chimirurile doldora de bani grei, luau drumul inimoaselor ctitorii, ce-au fost piatră de temelie credinței strămoșești. După aceste frumoase isprăvi, se părea că satele săcelene își ajunseseră scopul final, dând României elementul negustoresc de frunte, rămânându-le acum doar menirea de a privi, după ruinile trecutului glorios, roadele bogate ale fiilor răspândiți pe toate plaiurile țării. Și ca o mamă adevărată ce se jertfește pe sine pentru ca odorul scump să fie scăpat, Săcelele erau fericite în starea lor muribundă, că alte orașe și regiuni înfloresc, datorită contribuției imense ce-o aduceau proprii ei fii. Deși cărturarii și oamenii de cultură săceleni, căutau să întrevadă viitorul acestor sate, nimeni nu mai vedea nici o posibilitate de renaștere. Se credea de toți că nici fiii plecați dela sânul Săcelelor-mamă, nu vor mai întoarce privirea înapoi.



— Biserica Nouă din Turcheș —

Iată că un fapt nou vine să ne dea noui speranțe, întrezărind în lumina unui viitor apropiat, un început de viață nouă, cu bătaie curată și vioaie, ce se va'nchega în curând pe aceste meleaguri. Prin luna lui Mai a anului 1934, tânărul preot dela biserica din Baciu, pre nume Victor Marin, a luat inițiativa de refacere și înfrumusețare a acestui sfânt locaș, urmat la puțină vreme de harnicul preot Daniil Purcăroiu, dela biserica din Turcheș. *Felul cum toți fiii Săcelelor au răspuns la aceste inițiative, — mai ales la prima — cât și faptul că s'a găsit un fiu credincios al Turcheșului, demn urmaș al marilor negustori români din trecut, ne face să bănuim că aceste așezări de vechi și cucernici ctitori de odinioară, nu și-au ajuns epoca ultimei pâlpâiri de existență, ci că vor renaște mai puternic din propria lor tărie sufletească.* Și atâta

timp cât se vor mai găsi oameni de înaltă înţelegere creştinească şi săceleană, regiunea Săcelelor nu poate să moară. Satele săcelene vor înfrunta vitregia timpurilor, croindu-şi un nou destin în ansamblul vieţii româneşti, când vor urca viguros zarea unei noui culmi, vrednică de măreţia trecutului.

* * *

In 29 Iunie 1936 ziua Sfinţilor Apostoli Petru şi Pavel, plaiurile Turcheşului au cunoscut iar un moment de înălţare, prilejuit de ocazia sfinţirii lucrărilor de renovare ale Bisericii-Noui.

La ora 10 a. m. s'a oficiat un serviciu divin în biserica „Naşterea Sfântului Ioan Botezătorul", adică biserica nouă, la care a participat, pe lângă un public foarte numeros, şi o seamă de intelectuali. Astfel am reţinut pe S. S. Dr. *Iosif Blaga,* protopopul Braşovului, *D-nul Bucur Bunescu,* mare comerciant şi ctitor săcelean, *George Moroianu,* profesor universitar, *Ionel V. Popeea,* inginer, *C. Orghidan,* inginer şi preşedintele Camerei de Comerţ Bucureşti, *Dr. Stinghie,* profesor (impreună cu frumosul cor religios de subt conducerea sa), *D-l Mercea,* subprefectul judeţului, *D-l Tuliu,* farmacist, apoi preoţii: *D. Purcăroiu* Turcheş, *Candid Muşlea* Braşov, *Chicomban, Braşov—Pe Tocile—; Silvestru Garcea,* Cernatu, *Victor Marin,* Baciu şi *Traian Banciu,* Purcăreni. Au mai luat parte: Autorităţile comunale în frunte cu *D-l Gh. Bobeş* primar, consiliul bisericesc şi şcoalele. Dacă unii dintre cei cari au luat parte la serbare, nu figurează printre cei publicaţi sunt rugaţi a ne scuza această lipsă, deoarece ne fiind anunţaţi despre serbare, nu am putut lua parte. Datele le-am obţinut ulterior, dela diverşi informatori.

După terminarea slujbei religioase. *S. S. Dr. Iosif Blaga,* vorbind despre taina credinţei şi faptele omului, a spus între altele: „oamenii cei mai plini de credinţă sunt întotdeauna cei mai mari ctitori. După cum în trecut, aşa şi azi, *D-l Bucur Bunescu,* urmează pilda marilor săceleni deodinioară şi cu jertfe materiale însemnate, a reuşit să transforme complect acest locaş de'nchinăciune. Credinţa care are asemenea fii, este singura credinţă viabilă. Gestul credinciosului nostru Bucur Bunescu, trebue trecut alături de marii ziditori de biserici din galeria neamului nostru românesc".

La sfârşitul cuvântării ca omagiu pentru frumosul gest făcut, i se dăruieşte din partea bisericii, d-lui Bunescu, două icoane foarte vechi. E un moment impresionant, când recunoştinţa turcheşenilor se manifestă prin acest modest dar, făcut d-lui. Bucur Bunescu, care este pe lângă un mare comerciant şi un pasionat colecţionar de tablouri celebre.

Ia cuvântul preotul *Daniil Purcăroiu,* care după câteva cuvinte bine simţite, citeşte o parte din documentele găsite în globul de fier — butcă —, de subt crucea de pe turnul bisericii noui din Turcheş. Pentru însemnătatea lor, le publicăm mai jos:

„1865, Martie 1: S'au luminat între minţile unor oameni din care s'au aflat azi prin care lipsă văzând în deşime (populaţia deasă) între suflete din sfânta biserică veche din Turcheş ce e hramul Sf. Maicei D-lui

eu ca un om cu precepere puţină zic că Dumnezeu şi Maica Domnului i-au luminat pe aceşti îndemnători oameni de au pus de gând ca să înceapă să mai facă o sfântă biserică. Şi începând a face vorbă, care altă, vorbă a mai vorbit şi răposaţii noştri părinţi şi au zis că să mai facă o biserică aicea la Pârţache în grădină şi s'au oprit numai de preoţi Hoţoreţi ca să să fie toţi oamenii imprejurul lor. Şi acum cu mila şi îndreptarea dela D-zeu iar s'au vorbit că ar fi bine să facă şi au început a vorbi că unde ar fi bine. Şi iar a zis că la Pârţache fiindcă fusese vorba şi era un loc şi îl dăruia, dar era locul slătinos şi aşa eu ca un om m'am gândit şi eu că unde ar fi mai bine ca să facem. Intr'una din Dumineci venind dela biserică eu Ioan David Căciulă, şi cu văru Ioan Seitan şi auzeam oamenii că să să facă la Pârţache că nici nu prea era locuri. Le-am zis şi eu unde ar fi mai bine, iar ei au zis unde?. Şi atunci m'am dus eu ca un păcătos şi am zis. Şi le-am şi arătat că era două moşioare de văduvă. Una era văduva lia Uţa lu Niţă al Sorii. Şi una era Borcioae ce au fost locu sterp mulţi ani. Şi văduva au stăpânit-o Cârstea Gradin şi o au şi dăruit-o el. Am zis că oar mai dărui şi vecinătatea cum a şi dăruit. Şi sfătuindu-se oameni de ispravă cunoscândo încoraj tot deodată cerându-ne voe la Excelenţia Sa Vlădica ne-au dat voe cu blagoslovenie să se zidească. Şi cu darul şi mila lui D-zeu s'au şi apucat oamenii şi s'au scris câţi va întâi unul Ioan Sulica Miku soţia Paraschiva, din familia; au avut numai un fecior şi au murit când era de căsătorie. Şi unul iar gazdă mare Ioniţă

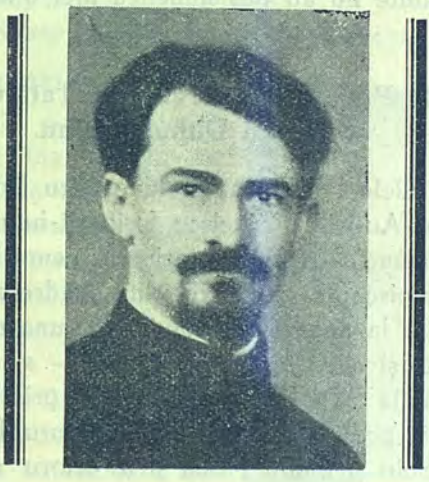

— Preotul Daniil Purcăroiu —

Banciu om mai mic decât toţi de trup şi de treabă, care prin aceşti oameni buni şi blânzi îndemnându-ne şi noi Ioan Radu Şeitan şi Ioan David Căciulă, cari am şi scris cu a mea mână şi s'au mai îndemnat şi mic şi mare şi bogat şi sărac, dar puţini au alergat până acum numai D-zeu să-i lumineze pe oameni ca un ziditor şi ocârmuitor că afară de el pre altul nu avem. Din care îndemnare şi vorbind cu un maistru adecă inginer sau architect şi tocmind-o pentru 15.000 cinsprezece mii arginţi adică 15 mii nemţeşti din roşu zid şi lemn cu un maister priaten, iar şi apucându-se acel maister la 1865 Martie au zidit şi până la Septembrie 13 zile. Intr'o luni mai isprăvită şi cu doo

rânduri de blechi s'au fost pus. Şi au dat D-zeu o bură de ploaie şi maisterii au atârnat şi nu s'au suit să lucreze şi după obiceiu s'au dus la o cârciumă ca Luni dimineaţa. Şi maisterul cel mare a venit şi s'au băgat în biserică şi s'au tot uitat ca un maister. Şi eşind el din biserică o minune, o dată s'au dărâmat toată biserica alături cu tot. Şi aşa s'au spăimântat lumea ca când s'ar fi cutremurat pământul, de sunet. Numai au rămas faţa dela uşe. Şi atunci a alergat toţi. Şi ne-am mirat şi maisterul cel mare a lăcrămat foarte tare şi l-au luat oamenii cu vorba şi s'a mai întors că să-l mai ajutăm şi noi şi să să facă al doilea. Şi aşa s'au apucat iar întristatu maister şi cu voitorului şi de bine: Intâi unul al lui socru, al doilea tată său cunoscându-l om bun şi greşit ia ajutat să prefacă întristarea în bucurie pentru că tot omul e dator cu orice întristare să nu să îndoiască despre D-zeu căci îl va lăsa scârbit că D-zeu pe cine întristează şi bucură aicea să înţeleagă tot omu despre mila lui D-zeu că s'au făcut nici o oprială că nu sau omorât nici un pui de găină pentru că până atunci fiind în lucrare totdeauna era împrejurul ei câte 30 — 40 oameni lucrători şi atuncia au dat D-zeu o bură de ploaie şi toţi au fugit că alminterea nu puteau să nu-i apuce acolo că nu era cunoscută ce era să vie ca să să ferească şi numai D-zeu a lucrat această minune că D-zeu totdeauna cercetează neputinţele oamenilor şi acum şi tot deauna şi până va ţinea lumea o minune că Lunia au căzut şi la o săptămână Luni s'au şi apucat de ea bietul tată-său ca maister bătrân şi cu ceva legături de fer înainte nu au pus nimenea nici o legătură n'au fost pus".

In numele Prea Sântei Treimi, a Tatălui, Fiului şi Sântului Duhu, Aminu.

„In zilele Prea Inalţiatului nostru Domnu şi Imperatu alu Austriei Franciscu Iosifu 1-iulu, sub înţielept'a şi blând'a Archiepastorire a nemuritorului nostru Archiepiscopu şi Motropolitu Andreiu Barone de Siaguna — la anulu Domnului 1865 una mia optu sute siese dieci şi cinci în lun'a Apriliu — s'a pusu petr'a fundamentala la acesta sânta Biserică prin Preoţii funcţionându în acesta comuna: Oprea Odoru, Ioana Odoru, Nicolau Soiu şi Ioanu Pascu şi a celoru din comun'a vecină Bacifalu a anume: Petru Cârstocea şi Ioane Comanu, cu tota chieltuela primiloru fondatori şi anume:

1.-iu	D.	Ioannu Sulică	cu soci'a s'a	Paraceva
2. „	„	Ioannu Dtr. Banciu	„	Maria
3. „	„	Ioanu R. Seitanu	„	Mari'a
4. „	„	Petru P. Bărbucu	„	Paracev'a
5. „	„	Ieremie Ieremie	„	Paracev'a
6. „	„	Radu R. Popa	„	Linca
7. „	„	Cârstea Gradin	„	Maria
8. „	„	Ioan B. Căciulă	„	Stana
9. „	„	Bucur Petcu	„	Marina
10. „	„	Radu Popa	„	Maria
11. „	„	Radu R. Seitanu	„	Maria
12. „	„	Reveca vedua Toma Minea		

Eară în diua a 30 a lunii lui Iuliu a anului 1866: Una mia optu sute siese dieci şi siese: s'a ridicatu acesta santa cruce totu prin Preoţii şi curatori mai sus numiţi.

Şi Tu, Iubite cetitoriu,
Sciindu, că eşti muritoriu,
Atuncia cându vei citi,
Nu uita a pomeni,
Pre toţi carii s'au jertufitu,
Şi aci mai susu s'au numitu.

Turchesiu 30 Iulie 1866

Ioanu V. Petcu	cu socia	Mari'a
George Ciupală	„	Ana
Dimitrie Dtr. Căciula	„	Maria
Michailu Comanu Ghimbăşianu		

După cetirea documentelor, S. S. preotul Purcăroiu, arată sacrificiile materiale pe care marele comerciant Bucur Bunescu, le-a făcut pentru biserica satului său, şi cari se ridică până la impresionanta sumă de aproape 1.000.000 lei, reuşind a face pictura şi lucrările de renovare interioară ca: mozaicul, stranele, uşile, podişorul cu scara şi altele. Incheie, subliniind gestul d-lui. Bunescu, şi asigurându-l de toată dragostea Turcheşenilor, îşi exprimă speranţa că fapta d-sale va fi imitată şi de alţi consăteni.

Vădit emoţionat, *D-l Bucur Bunescu,* roagă pe preotul Victor Marin să-i citească cuvântarea răspuns. Pentru frumuseţea documentară a ei, pentru claritatea expunerii cât şi pentru ideile de realizări în viitor, publicăm mai jos, întreaga cuvântare:

Prea Sfinte Părinte, Domnule Prefect,

Domnilor.

„Plecat din Săcele, ca atâţia mulţi înaintaşi ai mei şi luptând, din toate puterile, ca să-mi creez o situaţie în comerţul românesc, am venit, cu drag, în satul meu, ori de câte ori împrejurările mi-au îngăduit.



— D-l Bucur Bunesuc —

Venind în Turcheşin 1919, după războiul de întregire, de data aceasta în Ardealul desrobit, am primit, cu multă bucurie, la apelul venerabilului preot Pascu, să construesc o nouă clopotniţă în locul celei de lemn, înzestrând-o cu un clopot nou, în locul celui confiscat de stăpânirea maghiară, făcând în acelaş timp, şi zidul din faţa bisericei.

De atunci, mi-am pus în gând să fac ceva mai mult pentru Biserica satului meu şi m'am gândit, anume, la pictura Bisericei. Imprejurările, însă, nu mi-au îngăduit să o fac imediat, şi deabea în 1935, când am început-o, pentru ca azi, cu inima plină de bucurie să o văd terminată.

Şi am făcut, cu toată inima, această modestă danie, *tocmai pentru biserică,* fiind că Biserica, în deosebi

pentru noi ardelenii a fost îngerul păzitor *al neamului Românesc.*

In drumul lung al istoriei, Neamul Românesc din Ardeal ca și cel din vechiul regat, a fost crescut și ocrotit, îndreptat și povățuit de către Biserică și la păstrarea limbei și a datinelor Biserica a fost pavăza cea mai neînfricată, care nu s'a plecat, nici odată jugului austro-maghiar; iar cărturarii, cei mai de seamă, ai poporului transilvănean, cari au ținut, veșnic trează, conștiința națională și au păstrat, necurmat, legătura cu vechiul regat, pregătind unirea, pe veci, deacum, au avut sprijinul prețios al Preoțimei din Ardeal, activitatea lor împletindu-se cu aceia a Bisericei Ardelene.

Ceia ce am făcut, cu mijloacele mele modeste, nu a fost, Domnilor, decât să complectez, ceia ce, aici, în satul meu natal, în 1867, au înfăptuit vechii ctitori, de veșnică și frumoasă pildă și amintire : *Sulica, Banciu, Pătru-Barbucu* și alții.

Ca săcelean, nu am făcut altceva, decât să continu firul unei tradiții, a înaintașilor mei; iar ca negustor, am căutat să urmez, în măsura în care am putut, pilda vechilor mari negustori români, cari după o viață întreagă de sbucium și de muncă, neîntreruptă, pe ogorul comerțului românesc, după ce-și agoniseau avere mai însemnată, nu uitau locul de unde au pornit ci îl înzestrau cu ceia ce îi lipsea.



Pictură din Biserica-Nouă din Turcheș

Imi îndeplinesc, în aceleș timp, o plăcută datorie, aducând mulțumiri pictorului Keber, care cu frumosul său talent a lăsat Bisericei satului nostru, o adevărată operă de artă, care, ca și acest Sfânt Locaș va înfrunta veacurile; iar generațiile viitoare, atunci când din noi toți nu va mai rămâne decât amintirea, vor prețui ca și noi, frumusețea acestei picturi.

Neobositului și atât de devotatului Preot *Daniel „Purcăroiu,* i se cuvine toată recunoștiința noastră, pentru sufletul pe care l-a pus, în realizarea acestei lucrări. Mulțumindu-i, și pe această cale, îi doresc, din toată inima, să păstorească mulți ani și fericiți Parohia noastră, care se poate mândri cu un preot ca Sfinția Sa.

Inainte de a încheia, adaug, Prea Sfinte Părinte și Domnilor, fără nici o umbră de fățărnicie, că ceia ce am făcut, cu modesta mea danie, este prea puțin față de ceia ce, noi toți, cei plecați pe alte meleaguri, datorăm Săcelelor noastre.

Şi dorinţa mea vie, este ca la apelul, din care şi-a făcut un fel de program de luptă, valoroasă revistă *„Plaiuri Săcelene"*, să răspundem cu toţii, cu fapta iar nu cu vorba, indiferent de situaţia socială şi de politică, pe care unii din fiii Săcelelor o fac, pentru a ridica satele noastre, la locul care li se cuvine, nelăsând fără ecou, inimosul dar şi pe drept mustrătorul articol „Satul meu", din ultimul număr al acestei reviste.

Incheiind, mă îndepărtez puţin, dela cele de mai sus şi-mi exprim dorinţa, ca ceia ce s'a înfăptuit, până acum, cu Cimitirul Satului să se continue, până ce-i vom putea transforma aspectul în acela al unui adevărat parc, pentrù că obişnuindu-ne a nu ţine seama de acest elementar cult al morţilor, lăsăm copiilor noştri o pildă rea, de felul cum trebuie să păstreze şi după moartea noastră, dragostea şi recunoştiinţa careleagă de noi acum".

După terminare, s'a aranjat un banchet în sala din Turcheş, la care a participat pe lângă autorităţiile comunale şi un număr de aproape 40 învitaţi. Au luat cuvântul D-nii: Protopop Iosif Blaga, Bucur Bunescu, Prof. Univ. George Moroianu, preot Daniil Purcăroiu, preot Traian Banciu, Ing. C. Orghidan — Bucureşti şi Subprefectul judeţului C. Mercea.

Victor Tudoran.

† Căpitanul Gheorghe Mihăilă

Din mânunchiul Săcelenilor răspândiţi pe întinsul ţării, s'a rupt un fir tânăr şi dădător de speranţe, în plină desfăşurare a activităţi sale.

Veşnic conştiincios, Căpitanul Gheorghe Mihăilă, a înţeles întotdeauna să fie la datorie, acolo unde postul său de răspundere i-o cerea.

Aşa l-a surprins moartea, în fruntea pompierilor ieşeni, fiind în acelaşi timp îndemn şi exemplu.

A riscat tot ce a avut mai scump, mânat de simţul datoriei, arătând încă odată lumii, că Săcelenii îşi ştiu îndeplini curajos misiunile încredinţate.

In ziua de 25 Iulie 1936, din cauza fumului gros ce s'a produs la un imobil incendiat, Căpitanul Gheorghe Mihăilă, comandantul pompierelor ieşeni, a fost nevoit să coboare de pe acoperiş, a cerut un pahar cu apă, după care a căzut în nesimţire. Medici sosiţi în grabă au constatat moartea.

Căpitanul Gheorghe Mihăilă s'a născut în Satulung la 31 Iulie 1894. Căsătorit cu fiica d-lui căpitan pensionar Trifu, îi rămâne un copil în vârstă de 3 ani.

S'a distins ca un element de valoare, fiind decorat cu: Coroana României, Steaua României şi Pamblica de Virtutea Militară. A fost comandant al pompierelor din Galaţi şi Iaşi. Inhumarea rămăşiţelor pământeşti s'a făcut la Ploeşti.

„PLAIURI SĂCELENE".

Colțul Premilitarilor.

Datorită participării organizațiilor de premilitari, cercetași și străjeri, serbările naționale de anul acesta s'au bucurat de un succes deplin.

Noul spirit de disciplină ce s'a introdus în rândul tineretului, a dat într'adevăr rezultate uimitoare.

Cum era și natural, Săcelenii au fost prezenți și la aceste inițiative, dând un aspect de deosebită sărbătoare tuturor manifestațiilor naționale din acest an.

Dintre toate aceste organizații trebue să relevăm Subcentrul Pregătirii Premilitare „Săcele" de sub comanda Inv. Dir. Sub.-Lt. *Nicolae Boicea.*

* * *

Ziua de 10 Mai s'a sărbătorit printr'un Te-Deum oficiat la Biserica-Nouă din Cernatu, de către preotul Silvestru Garcea, iar răspunsurile au fost date de Corul Asociației „Săceleana".



Defilarea premilitarilor la „Ziua Eroilor".

Tineretul premilitar, aflat în fața bisericei este trecut în revistă de către autoritățile civile și comandantul Subcentrului Sub.-Lt. Nicolae Boicea, care le vorbește despre însemnătatea zilei de 10 Mai, terminând cu „Trăiască M. S. Regele Carol II". Un puternic „Ura" răsună din piepturile premilitarilor și poporului, iar muzica întonează Imnul Regal. Urmează defilarea cercetașilor și a tinerilor premilitari după care d-l profesor Nicolae Odor, a conferențiat în sala Gimnaziului de Băeți. S'au executat — de elevele Școalei Profesionale, elevii Gimnaziului de Băeți cât și de elevele și elevii Școalelor Primare — coruri și declamări.

* * *

Anul acesta, Ziua Eroilor s'a sărbătorit tot în jurul „Troiței" dela Biserica-Nouă din Satulung.

Se aflau, pe lângă o numeroasă asistență, Subcentrul P. P. „Săcele", străjeri, cercetași, Școala Profesională de fete, Gimnaziul de Băeți, Școlile Primare și autoritățile comunale.

Preotul Zenovie Popovici a oficiat un Te-Deum, iar corul bisericii a dat răspunsurile. Cercetașii și Străjerii depun flori pe mormintele eroilor, iar tinerii premilitari, depun două coroane. De remarcat coroana premilitarilor din Satulung. Urmează desfășurarea serbării, după care se face trecerea tineretului în revistă, serbarea încheindu-se printr'o defilare foarte reușită.

* * *

Ziua restaurației s'a serbat tot printr'un Te-Deum oficiat la Biserica-Nouă din Cernatu, de către preoții

Garcea şi Purcăroiu, asistând pe lângă celelalte organizaţii tinereşti şi Subcentrul P. P. „Baciu". După terminare s'a făcut sfinţirea Drapelului Subcentrului „Săcele" naşi fiind d-nii: Ing. Eugen Zehan, Dir. Vasile Ivan şi Notar Traian Butu. După primirea Drapelului vorbeşte d-l Comandant al Subcentrului despre însemnătatea Drapelului atât în timp de pace cât şi în timp de războiu. Mai vorbeşte, despre însemnătatea zilei d-l dir. Ştefan Iacob. Străjerii au executat în faţa monumentului un frumos program de Educaţie Fizică după care urmează, defilarea premilitarilor şi organizaţiilor tinereşti. La sfârşitul serbării primăria comunei Cernatu oferă un banchet iar seara s'a făcut „Retragere cu Torţe" la care s'au executat cântece şi jocuri naţionale.

* * *

In ziua de 12 Iulie 1936, a avut loc în „Grădina Domnească" din Satulung, pe Stadionul „Isvorul" serbarea de sfârşit de an şi maialul Subcentrului P. P. „Săcele", Din program reţinem: Educaţie Fizică, Match de box, aruncări cu grenade, Semnalizare, Ştafetă, precum şi înălţarea la gradul de „Premilitari Aleşi" a 14 tineri, după care a urmat defilarea Subcentrului.

Serbarea s'a încheiat cu un foarte reuşit maial.

Redacţia

NOTE:

** Rugăm pe această cale pe toţi cei cari sunt iniţiatori sau organizatori de serbări, indiferent de caracterul lor, să ne anunţe din timp, pentru a putea lua parte şi a reda astfel, dări de seamă, cât mai exacte.

Cum scopul revistei noastre este de a fi oglindă fidelă a oricărei manifestări aici pe plaiurile mocăneşti. nu ne indoim că vom fi ţinuţi în curent cu toate iniţiativele şi serbările ce se vor face. Le-am fi recunoscători deasemenea şi celor cari ne-ar trimite rapoarte despre felul cum s'a desfăşurat vreo serbare de interes săcelean.

** Aducem şi pe această cale, sincere mulţumiri. D-lui *Ioan Odor*, membru şi secretarul Consiliului Bisericesc din Turcheş, pentru bunăvoinţa cu care ne-a ajutat la strângerea unor date şi documente în legătură cu serbarea şi sfinţirea Bisericii-Noui din aceiaşi comună.

** Dela apariţia numărului 5 al revistei şi până la numărul de faţă, aspectul Satulungului s'a schimbat puţin. Primăria comunală a dispus facerea unui gard la intrarea în fosta Grădină Domnească, a închis cu gard de scândură faţa parcului şi a făcut un canal de scurgere pentru mlaştina de lângă terenul de sport. O mărturisim sincer, că acuma, partea aceasta a satului are un aspect cu mult mai plăcut. Ce-ar fi dacă s'ar porni şi la celelalte realizări.

Rugăm pe toţi **Săcelenii** adevăraţi să ne achite modesta sumă a abonamentului.

Informaţiuni.

■ Numărul de faţă a apărut cu atâta întârziere din două motive:

1. Redactorul nostru D-l *Victor Tudoran,* fiind toată luna Iunie la Techirghiol, unde şi-a petrecut concediul, nu a putut relua lucrul decât cu întârzierea respectivă, şi.

2. In luna August, fiind grevă la tipografia unde imprimăm revista, materialul nu a putut fi cules la timp.

Rugăm pe toţi cei cari sunt supăraţi să ne scuze, promiţând — natural în limita posibilităţilor — o apariţie cât mai regulată.

■ După ce a reuşit să se menţină în fruntea clasamentului, gruparea săceleană „Isvorul", a făcut o figură detestabilă, în ultimele matchuri din campionatul anului sportiv trecut. Astfel au fost întrecuţi de gruparea braşoveană Muncitorii, care a fost proclamată campioană districtuală. Cauzele nu le vom discuta acum.

■ In noul an sportiv, „Isvorul" a fost programat pentru Duminică 23 Aug. 1936 în match de campionat cu gruparea „Suburbiu".

Scorul de 5: 1 cu care a fost înfrânt „Suburbiu", ne dovedeşte forma excepţională a jucătorilor. Juniorii Isvorului au dispus de juniorii Suburbiu, cu 5: 3.

Ne surprinde însă faptul că ambele matchuri au fost jucate amical, pentru că D nii, arbitri nu s'au prezentat.

Nu se poate aplica s'au cere pedepsirea lor.

■ Monitorul Oficial No 174 din 29/VIII/1936, publică decizia d-lui preşedinte al Oficiului Naţional de Turism No. 4994 din 25 Iulie 1936, prin care localitatea *Turcheş* se clasează ca localitate de interes turistic.

■ In luna August, în poiana „Nicolae Nicoleanu", Tineretul Aviatic Român, filiala Călăraşi, a organizat o tabără model, din iniţiativa D-lui *Col. V. Nica,* comandantul reg. 23 Inf. Călăraşi şi cu concursul D-lui Locot. Ştefan Niculescu. Tabăra a funcţionat dela 4 — 26 August şi respectă programul O. E. T. R. Tabăra a organizat multe şi interesante excursi, despre care vom reveni într'un număr viitor. In ziua de 23 Aug. au organizat un foarte reuşit maial.

Programul a fost distractiv iar publicul a fost delectat de muzica Reg. 23 Inf. din Călăraşi

Seara a urmat o serată intimă, unde s'a petrecut amical.

Nu putem îndeajuns sublinia impresia produsă de aceste tinere vlăstare ialomiţene pe plaiurile noastre, şi am dori ca gestul lor să fie urmat şi de alte organizaţii tinereşti similare.

■ Numărul viitor va fi închinat „Sintiliei" şi va apare spre sfârşitul lunei Septemvrie.

Rugăm achitaţi-vă abonamentul

Memento:

Săceleni păstrați revista la loc de cinste. Oricând o veți găsi ea vă reamintește locuri scumpe vouă sau părinților voștri.

—15. VIII. 1936. 1200 ex.—

ABONAȚII NOȘTRI: *)

dela 15. IV. 1936 până la 30. VI. 1936.

	Abonat pe anul		
	1934	1935	1936
Horia Grigorescu, primar Constanța	30	50	50
Nicolae Capră, funcționar Satulung	—	50	—
Ioan Burcoi, frizerie Satulung	—	50	—
Dragomir Jarnea, comerciant Ținta	—	50	—
Ioan Ghia, funcționar com. Constanța	—	50	50
Petru I. Teodorescu, profesor Brașov	—	—	50
Matei Roșculeț, funcționar Satulung	—	—	50
Radu Aldea, locotenent Sibiu	—	—	50
Ioan Munteanu, ad-tor Măicănești	—	—	50
Frusina Barbu Constantin, Acrișul	—	—	50
Vasile Băzărea, industriaș Turcheș	—	—	50
Ioan Poenaru, comerciant Turcheș	—	—	50
Victor Păiș, funcționar Brașov	—	—	60
Gheorghe Roșculeț, cons. jud. Satulung	—	100	—
Ioan Rusu-Tibreanu, notar Cernatu	—	100	—
Ioan Neagoe Popea, comerciant Brăila	—	100	—
Nicolae D. Bercu, proprietar Ploești	—	100	—
Petre Ciobanu, perceptor Țânțari	—	100	—
Dragomir Rusu, comerciant Constanța	—	100	100
George Moroianu, prof. univ. Cluj	—	—	100
Constantin Preotu, funcționar Satulung	—	—	100
Secăreanu Ioan, comerciant Galați	—	—	100
Marin Nicolae, comerciant Galați	—	—	100
Vasile Papuc, funcționar Brașov	—	—	100
Ioan I. Țugui, agricultor Medgidia	—	—	100

*) Toți abonații sunt trecuți în fiecare categorie în ordinea în care au plătit abonamentul. Transmitem pe aceasta cale, tuturor celor cari ne-au achitat abonamentul, sincerele noastre mulțumiri. Sprijinul acordat ne-a dovedit necesitatea acțiunii noastre și ne face a străduí și în viitor pe același drum.

Abonamentul pe anul 1934 este:

pentru particulari, anual . . . . . Lei 30
pt. preoți, prof., învățători și comercianți, anual „ 50
pt. instituții și abonamente de sprijin, anual „ 100

Abonamentul pe anul 1935 este:

pentru particulari . . . . . Lei 50 anual
pentru abonamente de sprijin dela . . „ 100 anual
pentru instituții și autorități . . . . . „ 200 anual

Abonamentul pe anul 1936 este:

pentru particulari . . . . . Lei 50 anual
pentru abonamente de sprijin dela . . „ 100 anual
pentru instituții și autorități . . . . . „ 200 anual

Costul Abonamentului

se poate achita: **prin C. E. C. No. 25187** cu formular ce se obține dela orice oficiu poștal din țară;
sau **prin mandat poștal.**
In ambele cazuri, adresa va fi:

Revista „PLAIURI SĂCELENE“ Satulung

(continuarea dela pagina 92)

Streine:

„Le Journal de Moscou“, Moscova (U. R. S. S.)
„Montreal-Paris-Londres“, Outremont (Canada)
„Wegetarische Presse“, Dresda (Germania)

Am primit la redacție:

dela 15. IV. 1936 până la 30. VI. 1936

Cărți:

„**Adakaleh**" de M. Ar. Dan, cu 5 desenuri în peniță de C. Liuba. 1936. „**Argo**" de Ștefan Ion George, coperta și gravurile de Bassarab. Colecția „Ideea Românească" Tipografia „Episcopul Vartolomeiu" R.-Vâlcea, 1936. „O. E. T. R." Buletin 1. Aprilie 1936, București.

Reviste: „A. L. A. C. I." a VII n. 3, 4, 5. București. „Bărăganul" a VI. n. 5, 6. București. „Bravo" a. IV. n. 163—172. Arad „Bugeacul" a. I. n. 7. Bolgrad. „Buletinul Informativ" al Min. Agr. și Dom. a VII. n. 4, 5. București. „Catedra" a IX. n. 89—90. Galați. „Creștinul Ortodox" a. III. n. 12. 14, 15. R.-Vâlcea. „Croitorul și moda" a. III. n. 20, 21, 22. București. „Cruciada românismului" a. II. n. 69, 70, 71, 72, 76, 77, 78. București. „Cuget Moldovenesc" a. V. n. 4-5. Bălți. „Decalog" a.I. n. 3, 4, 5, 6. București. „Darul" a. I. n. 7, 8. Mediaș. „Frontul N. R." a. II. n. 4. București. „Gazeta Ilustrată" a. V. n. 3-4. Cluj. „Gând Străjeresc" a. I. n. 2-3. Brad; „Gând și slovă Oltenească" a. I. n. 2-3. Craiova. „Ghiara Dracului" a. II. n. 12. Ploești. „Inmuguriri" a. V. n. 1, 3, 7, 12. Fălticeni. „Izvorașul" a. XV, n. 4, 5, 6. Bistrița. „Junimea Dobrogeană" a. I. n. 3. Silistra. „Munca Literară" a. IV. n. 28, 29. București. „Neamul Românesc pt. popor". a. XXIV. n. 9-11. Vălenii de Munte. „Plaiuri Hunedorene". a. VI n. 63-64. Petroșani. „Prometeu". a. II. n. 1-2, 7-8. Brașov. „Progres și cultură". a. IV. n. 5-6. T-g.-Mureș. „Rânduri".a. II. n. 7. Beiuș. „Revista Funcționarilor Publici Administrativi". a. V. n. 1-2. Turnu-Măgurele. „Satul". a. VI. n. 66-67. București. „Sănătatea". a. XXXVI. n. 4-5. București. „Scânteia" a. VII. n. 4-5. Gherla. „Schimb Club Român". a. XII. n. 39. București. „Stâna" a. III. n. 6. Poiana-Sibiului. „Țara de Mâine". a. II. n. 4. Cluj. „Tinerimea Română". a. LIV. n. 8-9. București. „Valuri Dunărene". a. I. n. 2-3. Silistra. „Vede Nou", a. II. n. 1. Ploești. „Viața Basarabiei". a. V. n. 2, 3-4, 5 6. Chișinău. „Viața Literară". a. XI. n. 7. București. „Zâmbet de Soare". a. V. n. 14 Caracal.

Ziare: „Acțiunea Buzăului" Buzău. „Ardealul" Arad. „Ardealul" Brașov. „Avântul" Petroșani. „Basarabia Creștină" Chișinău. „Curierul Cooperator" București. „Drapelul Nostru" București. „Darul" Roșiori de vede. „Drum nou" T.-Măgurele. „Ecoul Prahovei" Ploești. „Făclia" Nalbant. „Foaia Plugarului" Constanța. „Funcționarul" Fălticeni. „Gazeta Ciucului" Gheorgheni. „Gazeta Transilvaniei" Brașov. „Glas Românesc" Odorheiu. „Gorjanul" Tg.-Jiu. „Graiul Poporului" București. „Granitul" T.-Severin. „Informator" Alba-Iulia. „Informatorul" Ploești. „Informații Comerciale" T.-Măgurele. „Ideea Națională" Buzău. „Junimea Severinului" T.-Severin. „Jurnalul" Brașov. „Liberalul" București. „La Vie Politique et Litteraire" București „Mișcarea Banatului" Timișoara. „Neamul Nostru" Sf. Gheorghe. „Ogorul" București. „Oituzul" Sf. Gheorghe. „Opinia" București. „Pământul" Călărași. „Poporul" T.-Severin. „Presa" Pitești. „Provincia" Roșiorii de Vede. „Românizarea" București. „Renașterea Națională" București. „Slove de foc" Belitori. „Scânteia" Turnu-Măgurele. „Semănătorul Ortodox" Colibași. „Svastica de foc" București. „Timpul" Cernăuți. „Tribuna Meseriașilor" Galați. „Tribuna Noastră" Cluj. „Țeapa" Cluj. „Viața Nouă" Dragalina.

Cotidiane:

„Acțiunea", dir: G. Mihăilescu, Galați. „Dobrogea Jună", dir: Const. N. Sary, Constanța. „Națiunea Română", Cluj. „România Nouă", dir: Zaharia Boilă, Cluj.

(urmare la pagina 91)