BIBLIOTECA CENTRALĂ
29648

UNIUNEA INDUSTRIAȘILOR TRANSILVANENI
BIROUL CENTRAL
BRAȘOV

CĂLĂUZA MUNICIPIULUI BRAȘOV

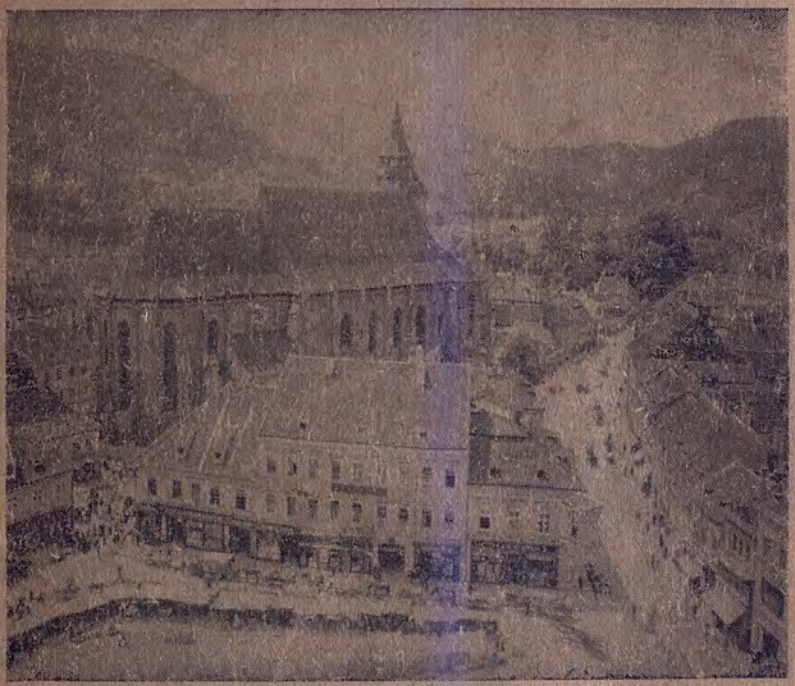

1940.

TIPOGRAFIA „PATRIA“ SF. GHEORGHE

INTREPRINDERILE METALURGICE

DUMITRU VOINA

SOCIETATE ANONIMĂ ROMÂNĂ

SEDIUL SOCIAL

BUCUREȘTI I. STRADA IOAN GHICA No. 3, ETAJ V.

CAPITAL SOCIAL LEI 70.000.000.

FABRICA DE MAȘINI ȘI TURNĂTORIE

FABRICA DE CÂNTARE. CONSTRUCȚIUNI

ȘI REPARAȚIUNI DE MATERIAL RULANT.

SUCURSALA

BRAȘOV, Drumul Zizinului No. 37

FABRICĂ DE ȘURUBURI, NITURI, CUIE SPINTECATE

FABRICĂ DE CHERESTEA.

FABRICĂ DE ARMAMENT.

TELEFON: 13-15.

UNIUNEA INDUSTRIAȘILOR TRANSILVANENI
BIROUL CENTRAL
BRAȘOV

CĂLĂUZA

MUNICIPIULUI

BRAȘOV

1940

INVENTARIAT 2002 13
29.648 d
INVENTARIAT 20
ORAȘUL STALIN
Biblioteca Centrală Regională

TIPOGRAFIA „PATRIA" SF. GHEORGHE

VALABIL DELA 19 MAIU 1940.

PLECAREA TRENURILOR DIN GARA BRAŞOV.

La Bucureşti

Pers.	3018	ora	1.05
Acc.	402	„	4.13
Acc.	304	„	5.01
Acc.	202	„	6.38
Pers.	3006	„	7.33
Lux Exp.	22**	„	9.19
Acc.	306	„	11.40
Pers.	3010	„	13.19
Rap. Ard.	32	„	16.00
Pers.	3020	„	16.11
Acc.	308*	„	17.40
Pers.	3002	„	18.37
Acc.	302	„	19.34
Rap.	24	„	20.53
Rap.	34***	„	21.30

*) Circulă dela 1 VII. la 30 IX. 1940.

**) Sosește în București: Lunea Joia și Sâmbăta.

***) Se va pune în circulație cu aviz special.

La Oradea

Acc.	401	ora	0.08
Acc.	303	„	3.59
Pers.	3001	„	7.00
Acc.	301	„	13.30
Pers.	3009	„	15.52
Rap. Ard.	31	„	17.02

La Cluj

Pers.	3017	ora	20.45

La Arad

Acc.	201	ora	1.41
Rap.	23	„	10.49
Lux Exp.	21	„	21.22

*) Pleacă din București: Lunea, Miercurea și Vinerea.

La Teiuș

Pers.	3021	. . . ora	13.40

La Sibiu

Pers.	2121	. . . ora	6.45
Pers.	2123	. . . „	12.36
Pers.	2125	. . . „	18.10

La Făgăraș

Pers.	2127	. . . ora	20.55

La Zărnești

Pers.	2151	. . . ora	5.00
Pers.	2153	. . . „	8.05
Pers.	2155	. . . „	13.23
Pers.	2157	. . . „	17.07
Pers.	2159	. . . „	18.45
Pers.	2161	. . . „	21.10

La Intorsura Buzăului

Pers.	3109	. . . ora	7.20
Pers.	3111	. . . „	14.00
Pers.	3113	. . . „	20.40

La Sft. Gheorghe—Ciceu—Războeni

Pers.	3081	. . . ora	4.05
Pers.	3083	. . . „	11.47
Pers.	3089	. . . „	21.05

La Sft. Gheorghe—Ciceu

Pers.	3085	. . . ora	13.45
Pers.	3087	. . . „	18.05
Pers.	3089	. . . „	21.05

La Sft. Gheorghe—Brețcu

Pers.	3103	. . . ora	7.05
Pers.	3105	. . . „	14.15
Pers.	3107	. . . „	18.57

VALABIL DELA 19 MAIU 1940.

SOSIREA TRENURILOR ÎN GARA BRAŞOV.

Dela Bucureşti

Acc.	201	ora	1.27
Acc.	303	„	3.45
Pers.	3001	„	6.00
Pers.	3019	„	10.10
Rap.	23	„	10.39
Pers.	3005	„	11.38
Acc.	307*	„	12.32
Acc.	301	„	13.17
Pers.	3009	„	15.38
Rap. Ard.	31	„	16.51
Rap.	33*	„	18.35
Pers.	3017	„	20.31
Lux Exp.	21**	„	21.14
Acc.	305	„	23.03
Acc.	401	„	23.57

*) Se va pune la circulaţie cu aviz special.
**) Pleacă din Bucureşti: Lunea, Miercurea şi Vinerea.

Dela Oradea

Acc.	402	ora	3.55
Acc.	304	„	4.49
Pers.	3010	„	12.25
Rap. Ard.	32	„	15.48
Pers.	3002	„	18.00
Acc.	302	„	19.21

Dela Cluj

Pers.	3018	ora	0.50

Dela Arad

Acc.	202	ora	6.26
Lux Exp.	22**	„	9.11
Rap,	24	„	20.42

**) Sosește în București: Lunea, Joia și Sâmbăta.

Dela Teiuş

Pers.	3022 . . .	ora	6.58

Dela Sibiu

Pers.	2122 . . .	ora	11.20
Pers.	2124 . . .	„	15.36
Pers.	2126 . . .	„	19.10

Dela Făgăraş

Pers.	2128 . . .	ora	7.55

Dela Zărneşti

Pers.	2152 . . .	ora	6.08
Pers.	2154 . . .	„	7.42
Pers.	2156 . . .	„	13.00
Pers.	2158 . . .	„	15.00
Pers.	2160 . . .	„	16.45
Pers.	2162 . . .	„	20.18

Dela Intorsura Buzăului

Pers.	3110 . . .	ora	6.30
Pers.	3112 . . .	„	10.20
Pers.	3114 . . .	„	18.55

Dela Răsboeni

Pers.	3090 . . .	ora	0.15
Pers.	3082 . . .	„	10.02
Pers.	3084 . . .	„	15.42

Dela Ciceu

Pers.	3086 . . .	ora	6.54
Pers.	3088 . . .	„	19.20

Dela Bretcu

Pers.	3104 . . .	ora	8.35
Pers.	3106 . . .	„	17.51
Pers.	3108 . . .	„	22.33

STOP!!!

VIZITAȚI CU INCREDERE
RESTAURANTUL ȘI BERĂRIA

„LUTHER"

Complect renovat, Serviciu promt, Bucătărie alesă mixtă, Grătar special, Mititei renumiți.

Renumita Bere „Luther" blondă și brună,
Vinuri alese din toate potgoriile țării.

TELEFON: 39-84.

Propr. IOAN MOȘOIU
PIAȚA LIBERTĂȚII No. 10.

BODEGĂ RESTAURANT
ȘI HOTEL LA

„CALUL ALB"

IN PIAȚA GĂREI

SE SERVEȘTE MÂNCĂRI ȘI VINURI
ALESE

Proprietar: JEAN ALDICA.

ITINERARIUL AUTOBUSELOR C. F. R.

plecarea din Str. Regina Maria No. 58 autogara. Telef. 1807.
Mersul autobuselor și autocamioanelor
pe linia

Brașov—Codlea—Făgăraș—Sibiu.

6.30	11.30	14.—	plecarea	Brașov autogara sosire	10.30	15.30	18.45
7.01	12.01	14.31		Codlea	9.59	14.59	18.14
8.18	13.18	15.38		Făgăraș	8.32	13.32	16.47
9.45	14.45	17.15		Avrig	7.12	12.12	15.27
10.30	15.30	18.—		Sibiu	6.30	11.30	14.45

Brașov—Codlea

6.35	8.10	13.30	16.30	19.30	plec.	Brașov	7.50	9.30	14.50	17.40	20.40
7.05	8.40	14.—	17.—	20.—		autogara sosire	7.20	9.—	14.20	17.10	20.10

Brașov—Predeal—Sinaia—Câmpina—Ploești.

7.10	9.30	15.10	19.30	plec.	Brașov	sos.	10.30	13.25	21.30	19.25
7.52	10.17	15.52	19.07		Predeal		9.45	12.45	20.40	18.41
8.29	10.53	16.28	19.53		Sinaia		9.—	11.59	20.—	16.45
10.—	—	18.—	—		Câmpina		—	10.35	—	16.35
10.50	—	18.50	—		Ploești		—	9.45	—	15.45

Brașov—Râșnov—Zărnești.

8.10	12.30	15.45	19.—	plec.	Brașov autogara	sos. 8.—	9.49	15.20	18.34
8.35	12.54	16.09	19.24		Cristian	7.40	9.27	14.58	18 10
8.48	13.08	16.22	19.37		Râșnov	7.28	9.15	14.45	17.56
—	13.50	—	20.20		Zărnești	6.45		14.15	

Brașov—Sf. Gheorghe—Miercurea-Ciucului.

6.50	12.—	19.30		plec.	Brașov autogara sosire	8.47	—	19.25	20.15
8.15	13.32	20.50			Sf. Gheorghe (gara)	7.20	17.40	18.—	18.50
9.05					Malnaș băi		16.13		
9.36					Tușnad băi		15.23		
11.12					Miercurea-Ciucului		14.35		

Brașov—Sighișoara.

—	16.30	18.50	18,—	plec.	Brașov autogara sosire	7.57	9.—	14.57	—
—	17.22	12.57	19.47		Feldioara	7.—	8.03	14.—	—
6.—	19.30				Rupea		6.—	—	19.22
8.22					Sighișoara			—	17.—

ITINERARIUL AUTOBUSELOR
BRAȘOV — BRAN

Podul Dâmboviței—Rucăr— Câmpul Lung Jud. Muscel și Vulcan

Plecarea din Str. I. G. Duca Nr. 7.

Proprietar : ȘTEFAN NICULESCU, Str. I. G. Duca No. 7. — Telefon . . .

8.—	12.30	19.15		Plecarea	↓	Brașov Sosirea	↑	7.30	9.30	15.—
8.30	13.—	19.45			↓	Vulcan	↑	7.—	9.—	14.30
10.30	12.30	16	19.15	Plecarea	↓	Brașov Sosirea	↑	7.30	8.30	14 17
11.30	13 30	17	20.15		↓	Bran	↑	6.30	7.30	13 16
			14.30	Plecarea	↓	Brașov Sosirea	↑	11		
			18.30		↓	Câmpulung	↑	7.10		

ORARIUL AUTOBUSELOR „AUTO—TRANSPORT"

Toate plecările din Brașov se fac din Str. Straja Țării Nr 27. (fostă gării)
Proprietari: D. Voina, N. Folosea, I. Mireț. — Str. Toamnei Nr. 9.
Telefon 1202.

Linia Brașov — Bod — Vâlcele — Sf. Gheorghe

7 30	7.45	12	14*)	16*)	18	Plecarea	Brașov sosirea	8.35	9.15	13.15	15.15*)	17.15*)	20.45
7.45	8	12.15	14.15	16.15	18.15		Sf. Petru	8.15	8.50	12.50	14:50	16.50	20.20
7.55	8.10	12.25	14.25	16.25	18.25	↓	Bod ↑	8.05	8.40	12.40	14.40	16.40	20.10
8.05	8.20	12.35	14.35	16.35	18.35	↓	Araci ↑	7.50	8.35	12.35	14.35	16.35	20.05
8.25	8.40	12.50	14.50	16.50	18 50		Vâlcele	7.45	8.25	12.25	14.25	16.25	19.55
8.45	9.00	13.20	15.20	17.20	19.20		Sf. Gheorghe	7.20	8.00	12	14	16	19.30

*) Pleacă numai în sezonul de vară.

BONBOANE



CIOCOLATĂ

Brașov — Odorheiu

4,30	Plecarea	Brașov	Sosirea	9 30
8,45	↓	Odorheiu	↑	5.—

Brașov — Bod

12.—	18,30	Plec.	Brașov	Sos.	7.30	9.—	15.—
12,30	19.—	↓	Bod	↑	7.—	8,30	14,30

Brașov — Tg. Săcuesc

16.—	Plecarea	Brașov	Sosirea	8,30
19.—	↓	Tg. Săcuesc	↑	6.30

Brașov — Odorheiu

16.—	Plecarea	Brașov	Sosirea	18.30
20.30	↓	Odorheiu	↑	14. —

Brașov — Covasna

16 —	Plecarea	Brașov	Sosirea	8.—
19,45	↓	Covasna	↑	6.—

Brașov — Zagon

16.—	Plecarea	Brașov	Sosirea	8.—
19,45	↓	Zagon	↑	6.—

Brașov Tg. Săcuesc prin Ozun

16.30	Plecarea	Brașov	Sosirea	8.—
18.30	↓	Tg. Săcuesc	↑	6.—

Brașov — Baraolt

16.—	Plecarea	Brașov	Sosirea	9,30
18.—	↓	Baraolt	↑	7,30

Braşov—Prejmer.

Plecarea curselor din faţa Palatul Justiţiei .

8.15	12.50	16.—	19.30 plec.	↓	Braşov sosirea	↑	7.30	12.—	15.30	18.45
8.45	13.40	16.30	20.—				7.—	11.30	15.—	18.15

Braşov — Hălciu

Plecarea curselor din faţa Palatului Justiţiei.

8.—	12.—	16.—	19.30	↓	Plecarea Hălciu	Sosirea	↑	7.30	9.30	14 30	18.45
8.30	12.30	16.30	20.—		Braşov			7.—	9.—	14.—	18.15

AUTO-TRANSPORT SOC. I. N. C.

D. Voina, N. Folosea, I. Mireţ | BRAŞOV, Str. Toamnei No. 9.

TELEFON : 1202 **POROPRIETARI AI TRASEELOR :** TELEFON : 1202

1. Braşov — Odorhei, cu remificaţii la LUETA şi Băile HOMOROD.
2. Braşov—Băile Vâlcele prin Sf. Gheorghe—Băile Covasna.
3. Braşov—Tg. Săcuesc.
4. Braşov—Baraolt.
5. Braşov—Sf. Gheorghe.
6. Braşov—Prejmer.
7. Braşov—Hălciu—Crizbav.

AUREL PUIU & Co.

CHERESTEA, MATERIALE DE CONSTR. ŞI DE TÂMPLĂRIE
BULEVARDUL RESTAURAŢIEI 67. (FOSTĂ STR. IULIU MANIU)

BRAŞOV ● TELEFON: 26-01.

HASAN IOSIF

ATELIER DE REPARAT ŞI INLOCUIT ARCURI PENTRU AUTOMOBILE.

BRAŞOV, CALEA VICTORIEI No. 65.

TELEFON: 3564.

MERSUL AUTOBUSELOR

Valabil dela 1 Mai 1940.

BRAȘOV (palatul poștelor) — SATULUNG — ZIZIN — TELIU

Plecările din Haltele :	Km.											Pentru ZIZIN				Spre Teliu					Pentru ZIZIN			
Brașov		6^{30}	7^{20}	8^{05}	8^{50}	9^{30}	10^{10}	11^{00}	11^{40}	12^{05}	12^{40}	13^{15}	14^{00}	15^{08}	15^{40}	16^{30}	17^{00}	17^{30}	18^{00}	18^{30}	19^{00}	19^{30}	20^{15}	21^{15}
Dârste	7	6^{45}	7^{35}	8^{20}	9^{05}	9^{45}	10^{25}	11^{15}	11^{55}	12^{20}	12^{55}	13^{30}	14^{15}	15^{23}	15^{55}	16^{45}	17^{15}	17^{45}	18^{15}	18^{45}	19^{15}	19^{45}	20^{30}	21^{30}
Baciu	8	6^{50}	7^{40}	8^{25}	9^{10}	9^{50}	10^{30}	11^{20}	12^{00}	12^{25}	13^{00}	13^{35}	14^{20}	15^{28}	16^{00}	16^{50}	17^{20}	17^{50}	18^{20}	18^{50}	19^{20}	19^{50}	20^{35}	21^{35}
Turcheș	9.5	6^{54}	7^{44}	8^{29}	9^{14}	9^{54}	10^{34}	11^{24}	12^{04}	12^{29}	13^{04}	13^{39}	14^{24}	15^{32}	16^{04}	16^{54}	17^{24}	17^{54}	18^{24}	18^{54}	19^{24}	19^{54}	20^{39}	21^{39}
Cernatu	11	6^{58}	7^{48}	8^{33}	9^{18}	9^{58}	10^{38}	11^{28}	12^{08}	12^{33}	13^{08}	13^{43}	14^{28}	15^{36}	16^{05}	16^{58}	17^{28}	17^{58}	18^{28}	18^{58}	19^{28}	19^{58}	20^{43}	21^{43}
Satulung I.	12.5	7^{02}	7^{52}	8^{37}	9^{22}	10^{02}	10^{42}	11^{32}	12^{12}	12^{37}	13^{12}	13^{47} Zizin	14^{32}	15^{40}	16^{12}	17^{02} Teliu	17^{32}	18^{02}	18^{32}	19^{02}	19^{32} Zizin	20^{02}	20^{47}	21^{47}
Satulung II.	15	7^{06}	7^{56}	8^{41}	9^{26}	10^{06}	10^{46}	11^{36}	12^{16}	12^{41}	13^{16}	14^{15}	14^{36}	15^{44}	16^{16}	17^{40}	17^{36}	18^{06}	18^{36}	19^{06}	19^{57}	20^{06}	20^{51}	21^{51}

Teliu – Zizin – Satulung—Braşov (palatul poştelor)

	Km.				dela Zizin 6⁴⁵		dela Teliu 7⁴⁵											dela Zizin 15²⁵							
Satulung II.		5⁵⁵	6²⁰	6⁵⁰	—	7⁵⁰	—	9⁰⁰	9³⁰	10¹⁵	11⁰⁰	11³⁵	12¹⁵	13⁰⁰	13³⁰	14⁰⁵	15⁰⁰	—	16³⁰	17⁰⁰	17⁴⁰	18¹⁰	18⁴⁰	19²⁰	20²⁰
Satulung I.	2.5	6	6²⁴	6⁵⁴	7²⁰	7⁵⁴	8²⁰	9⁰⁴	9³⁴	10¹⁹	11⁰⁴	11³⁹	12¹⁹	13⁰⁴	13³⁴	14⁰⁹	15⁰⁴	15⁵⁴	16³⁴	17⁰⁴	17⁴⁴	18¹⁴	18⁴⁴	19²⁴	20²⁴
Cernatu	4	6⁰⁴	6²⁸	6⁵⁸	7²⁴	7⁵⁸	8²⁴	9⁰⁸	9³⁸	10²³	11⁰⁸	11⁴³	12²³	13⁰⁸	13³⁸	14¹³	15⁰⁸	15⁵⁸	16³⁸	17⁰⁸	17⁴⁸	18¹⁸	18⁴⁸	19²⁸	20²⁸
Turcheş	5.5	6⁰⁸	6³²	7⁰²	7²⁸	8⁰²	8²⁸	9¹²	9⁴²	10²⁷	11¹²	11⁴⁷	12²⁷	13¹²	13⁴²	14¹⁷	15¹²	16⁰²	16⁴²	17¹²	17⁵²	18²²	18⁵²	19³²	20³²
Baciu	7	6¹⁴	6³⁶	7⁰⁶	7³²	8⁰⁶	8³²	9¹⁶	9⁴⁶	10³¹	11¹⁶	11⁵¹	12³¹	13¹⁶	13⁴⁶	14²¹	15¹⁶	16⁰⁶	16⁴⁶	17¹⁶	17⁵⁶	18²⁶	18⁵⁶	19³⁶	20³⁶
Dârste	8	6¹⁸	6⁴¹	7¹¹	7³⁷	8¹¹	8³⁷	9²¹	9⁵¹	10³⁶	11²¹	11⁵⁵	12³⁶	13²¹	13⁵¹	14²⁶	15²¹	16¹¹	16⁵¹	17²¹	18⁰¹	18³¹	19⁰¹	19⁴¹	20⁴¹
Braşov	15	6²⁸	6⁵⁶	7²⁶	7⁵²	8²⁶	8⁵²	9³⁶	10⁰⁶	10⁵¹	11³⁶	12¹¹	12⁵¹	13³⁶	14⁰⁶	14⁴¹	15³⁶	16²⁶	17⁰⁶	17³⁰	18¹⁶	18⁴⁶	19¹⁶	19⁵⁶	20⁵⁶

Haltele de pe acest parcurs : BRAŞOV — Palatul poştelor, Str. Cuza Vodă, Str. Sf. Petrului (vama veche), Fabr. Schiel, Drumul Zizinului (gara mare), Căminul de ucenici pe Drumul Dârste, Şcoala primară pe Drumul Dârste, Fabr. Metrom, Fabr. Astra. DÂRSTE — Fabr. de bere Czell, Poliţie. BACIU Pod ; Baciu primărie ; Baciu-hotar Turcheş (cooperativa) ; Turcheş-primărie ; Turcheş Str. Mihai Viteazu (moară) ; Turcheş-hotar Cernatu ; Cernatu-bis ungară ; Cernatu-piaţă ; Cernatu-poştă ; Satulung-Tomos ; Satulung-Farmacie ; Satulung-Şcoala Nr. 1 ; Satulung-primărie ; Satulung-Medeanu ; Satulung-Jinga ; Satulung-Casă de citire ; Satulung-Manole ; Satulung-Roşca şi Satulung-autogara.

REGIA PUBLICĂ COMERCIALĂ A ÎNTREPRINDERILOR MUNICIPIULUI BRAŞOV

Biroul în Şos. Sf. Petru Nr. 11. — Telefon 3835.

ITINERARIUL AUTOBUSELOR

Piaţa Unirii — Poiana Braşovului

Duminecă şi în zilele de sărbători, se face cursă la fiecare oră iar în zilele de lucru,

Pleacă din Piaţa Unirii
Ora 8 — 10 — 12 — 14 ultima oră 16

Pleacă din Poiana Braşovului
Ora 9 — 11 — 13 — 15 — şi ultima, la ora 17

In cuprinsul oraşului circulă autobusele comunale

Cu plecarea din Piaţa Prundului (Piaţa Unirii)
Prund—Gara — Prund - Bartolomeu — Prund—Abator.

Cu plecarea din Piaţa Libertăţii (Centru)
Piaţa Libertăţii—Fabrica „Astra".
Piaţa Libertăţii—Fabrica „Voina".
Piaţa Libertăţii—Fabrica „I. A. R".
Piaţa Libertăţii—Stadionul Municipal
Piaţa Libertăţii—Căminul C. F. R. Şos. Negru Vodă

In fiecare zi de lucru toate maşinile pleacă din Piaţa Unirii (Prund) dela orele 6 — dimineaţa — până la 7.30 (cu preţ redus) iar dela 7.30 cu tarifele specificate în călăuza noastră, la pagina Nr. 18.



HOTEL
„BOULEVARD"
BRAŞOV
(Colţ cu Calea Victoriei)

CONFORT MODERN, CALORIFER, APĂ CALDĂ ŞI RECE ÎN FIECARE CAMERĂ, BĂI, PARCHETE, CURĂŢENIE EXEMPLARĂ ŞI SERVICIU CONŞTIINCIOS. PREŢURI MODERATE, REDUCERI PENTRU D-NII VOIAJORI.

Proprietar: ILIE SAGHIN

TELEFON Nr. 27-49.

FRAŢII SCHMIDT

SOC. AN.

BRAŞOV, STR. REGELE CAROL No. 21

FABRICA DE:

SOBE DE TERACOTA, MATERIALE REFRACTARE, PLĂCI DE GRESIE, CĂRĂMIZI, ŢIGLE, VAR ALB BULGARI, PLĂCI ISOLIT.

INSTRUCŢIUNI
pentru călătorii autobuselor C. F. R.

Călători.

Nimeni nu poate călători cu autobusele C. F. R. dacă nu posedă, legitimaţie de călătorie valabilă pentru aceste autobuse.

Copii până la 4 ani împliniţi sunt scutiţi de taxa tarifară dacă nu ocupă locuri şi sunt ţinuţi în braţe.

Copii mai mari de 4 ani plătesc taxa întreagă.

Doi copii dela 4—10 ani împliniţi când ocupă un singur loc plătesc numai un bilet întreg.

Fumatul în autobuse este strict înterzis.

Bagaje.

Fiecare călător are dreptul a transporta cu sine până la 20 kg. bagaje sau colete fără a plăti vre-o taxă.

Pentru cantităţile care depăşesc greutatea de 20 kg. bagaje, se va percepe o taxă proporţională cu distanţă parcursă pentru fiecare unitate de 20 kg. întreagă sau începută numai şi care este prevăzută în tariful respectiv. Greutatea maximă a unui colet se limitează la 60 kg.

Numărul coletelor, greutatea şi volumul ce se poate primi pentru transport poate fi limitată de C. F. R. conform exigenţelor exploatării.

Taxarea bagajelor se face prin aprecierea greutăţii de organele C. F. R.

GRĂDINA

„HORVATH"

RESTAURANT

BRAȘOV, STR. RESTAURAȚIEI No. 64.

Sunt în apropierea gării. In orice oră din zi și noapte găsiți grătarul special, vinuri alese și renumite, servim Onor. clientelei.

FEDERALA „CARPAȚII"

A UNITĂȚILOR COOPERATIVE DIN JUDEȚELE: BRAȘOV, TREISCAUNE, CIUC ȘI ODORHEI

Sediul: BRAȘOV, BULEVARDUL RESTAURAȚIEI 67.

Adresa telegr.: FEDERALA ● CONT CEC Nr. 25476 ● TELEFON 1423

OPERAȚIUNI: DE CREDIT, APROVIZIONĂRI ȘI VALORIFICĂRI DE PRODUSE AGRICOLE.

DEPOZITE: SARE, BUMBAC, FĂINĂ ȘI CEREALE, VINURI, MAȘINI AGRICOLE, LEMNE DE FOC, MĂRFURI, COLONIALE ENGROS, MAGAZINE COLONIALE DETAIL ÎN BULEV. REST. 67 ȘI PIAȚA PRUNDULUI No. 15, SERVICIU PROPRIU DE TRANSPORTURI.

Sunt excluse la transportul cu autobusele C. F. R. următoarele:

a) Obiectele care sunt supuse regimului poştal.

b) Obiectele al căror transport din cauza dimensiunilor, a greutăţii sau a altor însuşiri alelor, nu s'ar putea face cu materialul şi instalaţiunile obişnuite.

c) Obiectele al căror transport ar fi interzis, prin dispoziţiunile legale sau pentru motive de ordine publică.

d) Materialele ce pot exploda şi anume: explosibile de mine, sau de tir, muniţiuni, inflamatori şi piesele de artificii, gazele comprimate lichefiate sau dizolvate sub presiune.

Materialele care în contact cu apa degajează gaze inflamabile sau care înlesnesc arderea.

e) Materialele supuse aprinderii spontane.

f) Obiectele respingătoare (greţoase sau rău mirositoare).

C. F. R. nu răspunde pentru valoarea obiectelor preţioase pierdute.

Deasemenea, nu îşi asumă răspunderea de pagube rezultate din cauzele următoare: pericolul rezultând fie din lipsă fie din defectuozitatea ambalajului pentru mărfurile expuse prin natura lor la pierderi şi avarii când nu sunt ambalate potrivirii lor; pericolul special fiind fie prin pierderea parţială, fie de avarie, fie mai cu seamă de spargere, ruginire, deterioare internă, spontoană scurgere, urcare, pierdere la care sunt supuse anumite mărfuri, din cauze inerente naturii lor.

Pericolul rezultând din faptul că prin fraudă se expediază mărfuri excluse dela transport.

Pericolul special pe care transportul îl poate avea pentru păsările şi animalele vii.

Cu autobusele C. F. R. se vor putea transporta şi colete neînsoţite până la concurenţa greutăţii de 300 kg. din cele 500 kgr. admise ca limită pentru greutatea totală a expediţilor efectuate cu un autobus C. F. R. pe port-bagajul său.

Restul de 200 kg. va fi rezervat pentru transportul bagajelor şi coletelor însoţite, expediţiunilor poştale cu însoţitor şi al coletelor de ziare cu timbre de francare special pentru autobuse C. F. R.

Francarea pentru coletele de alimente se face prin aplicarea tarifului 10 Acc. adică Lei 10 tona km.

Taxarea pentru toate celelalte mărfuri admise la transport se face prin aplicarea tarifului 2,0 Ac. adică Lei 20 tona km.

Aceste tarife se aplică la toate traseele exploatate cu autobusele C. F. R. indiferent de coeficientul de adaptare valabil pentru acel traseu la tariful de călători şi bagaje însoţite.

Taxa minimă pentru un asemenea transport este de Lei 15, de fiecare expediţie şi o singură staţie de destinaţie, sau taxa corespunzătoare pentru 10 kg. dacă această texă este mai mare de Lei 15.

Transporturile se vor efectua pe baza buletinelor de mesagerii în vigoare la Autobuse C. F. R.

Nu se acceptă la transport decât expediţiunile pentru care s'a făcut plata cu anticipaţie şi numai destinatari cari au un domiciliu cert pe traseul de autobuse respectiv, domiciliu cunoscut de personalul deservind autobusele şi pentru care există certitudinea că va veni să ridice expediţiunile la staţia de taxare sau domiciliază la autogara staţiei de capăt a traseului respectiv, la trecerea sau sosirea cursei după orar.

Expediţiile neridicate la trecerea cursei se vor preda la autogara staţiei de capăt sau staţiei C. F. R. respec-

tivă localității de capăt de unde se va ridica de destinitar pe socoteala sa și conform regulamentului de transport pt. mesagerii.

Câini.

Cu autobusele C. F. R. se pot transporta și câini de vânătoare însoțiți de vânători. Intr'un autobus se pot transporta cel mult 2 câini.

Pentru un câine se plătește taxa unui colet de 40 kg. fără nici o reducere de greutate.

Câini ce se transportă trebue să aibă botniță și să fie ținuți de sfoară, curea sau lanț.

Deasemenea este permis călătorilor să-și transporte câinii mici (de lux), atunci când nu incomodează pe nimeni și când sunt ținuți în brațe.

Curse speciale de turism cu autobusele:

Pentru a se da posibilitatea grupurilor de excursioniști să viziteze regiunile pitorești din țară, C. F. R. pune la dispoziție autobuse proprii C. F. R. prevăzute cu câte 16, 21, 25, locuri si autobuse speciale de turism de 25 locuri, ale căror platforme se pot descoperi.

Angajarea mașinilor se va face, pe baza unei cereri în care se va arăta amănunțit scopul excursiei și depunerea unei garanții de 2.000 Lei, la adresa Serv. M. 6, autobuse C. F. R. Brașov Str. Regele Ferdinand Nr. 3.

Folosirea autobuselor se va face strict în ordinea înscrierilor și numai cu aprobarea Direcțiunei Mișcării, pentru fiecare caz în parte.

Tariful special al C. F. R. va da toate îndrumările în ce privește taxele de transport ale autobuselor.

Se mai pot găsi în Brașov:

BIROU DE EXPEDIȚIE ● SPEDITIONS BÜRO ● SZÁLLITÁSI VÁLLALAT

„LEVANTE“

Soc. I. n. c.

BRAȘOV, Str. Mihail Weiss 29. (colț. Str. Reg. Carol)

TELEFON: 3608 ORAȘ, 3301 GARA.

INREG. LA CAM. COMERȚ BRAȘOV SUB No. 385—1932.

„BANCU“

SOC. IN NUME COLECTIV

DEPOZIT DE CHERESTEA

● BRAȘOV ●

STR. MIHAIL VITEAZUL No. 24

TELEFON No. 1040.

IOAN GRAMA

RESTAURANTUL STRUGURE

Găsiți localul deschis toată noaptea. Servim mâncări calde la orice oră, deci vizitați-ne în

CALEA VICTORIEI No. 60.

AUTO TRANSPORT.

Autobuse pentru excursiuni în diferite localităţi

Telef.	
1766	Voina Dumitru, Restaurației 48
	Nicolescu, I. G. Duca 7
1202	Auto-Transport, Toamnei 9
1416	Folosea N., Buzdugan 19
	Mireț I., Mureşenilor 10

Camioanele de transport la:

Telef.	
1909	Autogara C. F. R., Reg. Ferdinand 3
1441	Aronshon H—& Co.. Piața Libertății 6
1709	Carmen S. A. R., Mihail Weiss 2
2037	Einzig Bernhard. Mihail Weiss 2
1906	Gross Fritz, Mihail Weiss 13
2114	Intercontinental, Piața Libertății 25
3579	Retsch Iuliu, I. C. Brătianu 22
3608	Levante, Mihail Weiss 29
3006	Schenker & Co., Sft. Ioan 18
3302	Schmidt Ludovic, Mihail Weiss 21
1252	Lloyd Camionaj, Nic. Iorga 2
	Spuderca Gh., Căpitanului 7
1067	Mercur Traian, Grozăvescu 8
1435	Mercur Alexe, Vaida Voevod 8
3483	Taxicar Boltesch R., Reg. Maria 11

„MĂRĂȘEȘTI“ S. A. R. PENTRU INDUSTRII CHIMICE

SEDIUL SOCIAL: BUCUREȘTI.

Fabrici în: Mărășești, Valea Călugărească, Brașov.

Birouri în: Cluj și Cernăuți.

OFERĂ PRODUSELE SALE ȘI ANUME:

Acid sulfuric concentrat în diferite gradații. — Acid sulfuric pentru acumulatori în diferite gradații. — Acid sulfuric pur și limpede. — Oleum în diferite gradații. — Acid sulfuric chimic pur pentru analize. — Sulfat de Magneziu industrial. — Sulfat de magneziu Farmaceutic. — Bisulfit de sodiu 60|62 o|o. — Biocsid de sulf în soluție 6 o|o.

INGRĂȘĂMINTE CHIMICE PENTRU AGRICULTURĂ ȘI ANUME:

Superfosfat 16 o|o. — Superfosfat 18 o|o. — Superfosfat cu azot. — Făină de case degelatinată. — Făină de case fosforazotoasă. — Făină de casă nedegelatinată (verzi). — Făină de coarne. — Sare petasică 40 o|o. — Sulfat de amoniu. — Metabisulfit de potagiu. — Penderesit. — Precipitat de casă. — Sulfat de cupru. — Fluosilicat de sediu. — Negru animal, Cenușă de case, Acid fumigen, Cenușă de pirită, Seleniu, Coarne de berbeci, Grăsime de casă, Grăsime de copite, Grăsime de piele, Grăsime de negru animal și grisă de coarne, Apă distilată, Sulfat de fier, ANTIMALURIN (Saramură uscată pentru semințe) Acid Arsenios, și CLEI de casă și piele de toate calitățile.

ALLO! ALLO! ALLO! LA BRAȘOV VIZITAȚI RESTAURANTUL, BERĂRIA ȘI PATESĂRIA. LOCUL DE ÎNTÂLNIRE AL ELITEI ROMÂNEȘTI.

„TRANSILVANIA“

PE LÂNGĂ BUCĂTĂRIE FRANCEZĂ ȘI ROMÂNEASCĂ ȘI GRĂTAR SPECIAL cu RENUMIȚI MITITEI.

ONOR. PUBLIC VA FI DISTRAT DE ORCHESTRA ROMÂNEASCĂ ȘI CLASICĂ.

PROPRIETAR: MOISE POPA

TARIFUL TRĂSURILOR.

1 cursă la gara mare, abator Piața Unirii sau înapoi din orice parte a orașului ziua sau noaptea Lei 40.
1 cursă în oraș . . . . . Lei 20.
1 cursă la Pietrele lui Solomon . . . . . Lei 60.
1 oră în oraș . . . . . Lei 80.
1 cursă din Piața Unirii la Poiană cu 1 până la 4 persoane . . . . . Lei 200.
1 cursă la Poiană din Piață Unirii cu 1 până la 4 persoane și așteptarea de max. 2 ore . . Lei 300.
1 cursă dela domiciliu până în Poiană cu 1 până la 4 persoane . . . . . Lei 250.

Orele de așteptare în Poiană după învoială.
In afară de oraș și Poiană taxa după învoială.

TARIFUL AUTOMOBILELOR DE TURISM DE PIAȚĂ (TX.)

CU APARTELE DE TAXAT.

Conform tarifului detailat, fixat de municipiu care se află la fiecare mașină cu aparat de taxat.

Primii 333 metrii (la plecare) . . . . . Lei 10.
Următorii 333 metri . . . . . Lei 4.
Adecă primul km. . . . . Lei 18.
Următorii km. . . . . Lei 12.
Ora de staționare . . . . . Lei 70.
O cursă la pietrele lui Solomon . . . . . Lei 80.

Pentru cursele la fabrica de Avioane, fabrica Voina, și fabrica de Ciment, în cazul când pasagerii nu se înapoiază în oraș, se va plăti un plus de 50% din valoarea cursei indicată de aparatul de taxat. La cursele în suburbiile: Stupini, Noua, Dârste și Timiș în cazul când pasagerii nu se înapoiază în oraș se va plăti și cursa înapoi.

Fiecare mașină de turism (Tx.) va avea afișat la loc vizibil acest tarif.

TARIFUL AUTOBUSELOR

1. Pentru orice călător până la 7.30, dimineaţa Lei 4.
2. Pentru elevii de şcoală (primare şi licee) în uniformă şi copii dela 4 - 12 ani, pe orice dist. Lei 4.
3. Pentru parcurs pe una linie . . . . . Lei 6.
4. Pentru corespondenţă pe două linii, cu transbordare, valabil cu întrerupere de 1 oră . . Lei 8.
5. Pentru abonamente lunare pe una linie . . Lei 400.
6. „ „ „ „ două linii . . Lei 500.
7. „ „ „ „ toate liniile . Lei 800.
8. Abonamante lunare pentru elevii de şcoală primară şi licee, cu 50% reducere din tariful de mai sus.
9. Cursa la Poiana dus Lei 40, înapoierea Lei 25.

HOTELURI ŞI CAMERE MOBILATE

a) Hoteluri: conform tarifului detaiiat fixat de Municipiu, ce se află la fiecare hotel.

b) Camere mobilate:

1. cameră mobilată cu un pat . . . . . Lei 130.
1. „ „ „ două paturi . . . . . Lei 190.

CÂTE AUTOMOBILE CIRCULĂ IN LUME ?

In Europa	8.375.491
In America	31.756.510
In Australia	1.033.813
In Asia	673.523
In Africa	607.284
In total deci	42.446.621

Numărul automobilelor dintr'o țara stă în s'rânse legătură cu evoluția economică, industrială și comercială a națiunei. In afară de aceasta întrebuințarea și sporirea cât mai intensă a acestui mijloc de locomoțiune rapid și sigur prezintă o mare importanță la un popor și din punctul de vedere al apărărei naționale. Iată o situație a proporției automobilelor în raport cu numărul populației la statele din Europa, spre deosebire de Statele-Unite, unde proporția este de aproape un automobil la al patrulea individ.

In Franța . .	la fiecare	19	indivizi un automobil
In Anglia . .	„	20	„
In Danemarca	„	25	„
In Suedia . .	„	30	„
In Belgia . .	„	37	„
In Elveția . .	„	42	„
In Germania .	„	42	„
In Italia . . .	„	96	„
In Cehoslovacia	„	158	„
In Rusia . . .	„	330	„
In Ungaria .	„	415	„
In România .	„	704	„
In Polonia . .	„	970	„
In Jugoslavia .	„	1007	„

AUTOMOBILISM

Cum se poate procura permisul de conducere pentru automobile?

Pentru a-şi putea procura cineva permisul de conducere, trebue să se înscrie în şcoala oficială pentru conducători de automobile. Amatorii plătesc 3.500 Lei taxă, iar acei, cari doresc a lua carnet de conducere pentru profesionişti, plătesc o taxă de Lei 5.000.

Cursurile durează timp de 2 luni şi se ţin de obiceiu seara între orele 18—20. După terminarea cu succes a cursurilor candidatul se prezintă cu certificatul primit la Chestura Poliţiei, Biroul Circulaţiei, unde depune o cerere de înscriere la examen, la care va anexa următoarele acte :

Extras de naştere.

Livretul militar,

Carnet de identitate.

Consimţământul părinţilor (la minori).

Certificatul de bună purtare dela Tribunal (cazierul judiciar).

Certificatul şcolii de şofeur.

Chitanţa despre 1000 Lei, depuşi la Administraţia Financiară, ca taxă în favoarea Ministerului de Interne.

6 fotografii.

Solicitatorii vor avea 21 ani împliniţi însă excepţional se admit şi cei cu 18 ani împliniţi, în care caz vor

prezenta şi un act de consimţământ din partea părinţilor.

Examenul se depune în localul Chesturei în faţa unei comisii compuse din:

1. Chestor,
2. Un inginer specialist.
3. Reprezentantul A. C. R. R. (Auto-Club).
4. Şeful biroului de circulaţie.

După depunerea cu succes a examenului, carnetul se eliberează de Biroul Circulaţiei dela Chestura Poliţiei.

Ce trebue să ştim despre „Automobil-Clubul Regal Român"

„Automobil-Clubul Regal Român" face parte din „Association Internationale des Automobiles Clubus Reconnus" Sediul Clubului este la Bucureşti, Piaţa Palatului Regal. Adresa Telegrafică: Autoclub-Bucureşti. Telefon: 3-8065. Orele de birou: 10-13 şi 16-20. Personalul vorbeşte limbile: română, franceză, germană, engleză, italiană şi maghiară.

Cluburi afiliate: Arad, Str. Românului 6. Cernăuţi, Str. Iulia Nr. 2. — Chişinău, Palatul Primăriei. — Cluj, Str. Regina Maria Nr. 16. — Iaşi, Str. Carol Nr. 44. — Sibiu, Motor-Club Transilvania. — Timişoara, Str. Tunari Nr. 3. Automobil-Clubul Regal Român şi Cluburile afiliate eliberează documente internaţionale necesare voiajului cu vehicule motrice în străinătate. Secretariatele şi birourile de turism ale Cluburilor Automobile, dau informaţiuni asupra chestiunilor ce interesează automobilismul şi turismul automobilistic.

Numere de înmatriculaţie.

Litere distinctive ale diferitelor arondismente sunt:

Alba	— Aj.	Mehedinţi	— Tr. S.
Arad	— Ar.	Mureş	— Tg.-M.
Argeş	— Pt.	Muscel	— Cp. L.

Bacău	Bc.
Bălți	Bț.
Bihor	Ord.
Brăila	Br.
Brașov	Bv.
Botoșani	Bt.
Buzău	Bz.
Caliacra	Bzg.
Cahul	Ch.
Caraș	Orv.
Câmpulung	C. L.
Ciuc	Mr. C.
Cernăuți	Cți.
Cetatea Albă	C. Al.
Cluj	Clj.
Constanța	Cța.
Covurlui	Gl.
Dâmbovița	Tg.
Dolj	Cv.
Dorohoi	Dr.
Durostor	Sl.
Fălciu	Hș.
Fălticeni	Flt.
Făgăraș	Fgș.
Gorj	Tg. J.
Hotin	Ht.
Huniedoara	Dv.
Ialomița	C.l
Iași	Iș.
Ilfov	B.
Ismail	I .
Lăpușna	Chș.
Maramureș	Sgt.
Năsăud	Btr.
Neamț	P. N.
Odorheiu	Odh.
Olt	St.
Orhei	Oh.
Prahova	Pl.
Putna	Fș.
Rădăuț	Rdt.
Râmnicul Sărat	Rm. S
Roman	Ro.
Romanați	Cr.
Satu-Mare	St. M.
Sălaj	Zal.
Severin	Lgș.
Sibiu	Sib.
Someș	Dej.
Soroca	Sor.
Storojineț	Stj.
Suceava	Suc.
Târnava-Mare	Sgș.
Târnava-Mică	Blj.
Tecuci	Tc.
Teleorman	Tr. M.
Timiș	Tmș.
Tighina	Tgh.
Trei-Scaune	St. Gh.
Tulcea	Tl.
Turda	Trd.
Tutova	Bd.
Vâlcea	Rm. V.
Vaslui	Vs.
Vlașca	Gg.

Semnele internaționale întrebuințate
pentru marcarea automobilelor.

Europa:

Anglia	G. B.
Belgia	B.
Bulgaria	B. G.
Cehoslovacia	C. S.
Danemarca	D. K.
Danzig	D. A.
Elveția	C. H.
Estonia	E. W.
Finlanda	S. F.
Franța	F.
Germania	D.
Grecia	G. R.
Italia	I.
Irlanda	S. E.
Jugoslavia	Y.
Letonia	L. R.
Lichtenstein	F. L.
Lituania	L. T.
Luxemburg	L.
Monaco	M. C.
Norvegia	N.
Olanda	N. L.
Polonia	P. L.
Portugalia	P.
România (R)	R. M.
Rusia	S. U.
Spania	E.
Suedia	S.
Turcia	T. R.
Ungaria	H.
Vaticanul (V)	S. C. V.

Africa:

Algeria	F.
Egipt	E. T.
Maroc	M. A.
Maroc (franc.)	F.
Palestina	M.
Tunis	F.

America:

Brazilia	B. R.
Columbia	C. L.
Cuba	C.
Guatemela	G.
Mexic	M.E.H.
Panama	P. A.
Peru	P. E.
S. U. N. A.	U. S.

Asia:

China	R. C.
India-britanică	B. J.
Indo-China	F.
Persia	P. R.
Siam	S. M.

Alte State:

Ins. Alderney	G. B. A.
Corp. Dipl.	C. D.
Gibraltar	G. B. Z.
Guernsey	G. B. G.
India Oland.	I. N.
Jersey	G. B. J.
Ins. Malta	G. B. Y.

FORJA POLDI-IAR

S. A. R.

TELEFON : 1132 UZINA BRAȘOV CĂS. POST. 81.

PIESE MATRIȚATE DIN OȚEL, METAL UȘOR, BRONZ PIESE FORJATE LIBER, OȚEL PROFILAT, ȘAIBE, INELE ETC.

SPECIALITĂȚI :

Organe de mașini : Vilbrochene, Axe, Biele, Rațidințate, Supape. Culbutori etc.

Industria petroliferă : Piese pt. foraj, Toal Joints, Flânși, Sape, etc.

Piese forjate grele : Vilbrochene diesel, Arbori pt. concasoare, Blocuri pt. matrițe, Tratamente termice ptr. scule, Atelier special pt. arcuri de motoare.

OȚELUL POLDI

REALIZARE SECURITATE-PROGRES

OȚELĂRIILE POLDI

TELEFON : 3-43-03 **BUCUREȘTI** STR. OȚETARI 3.
18-32 **BRAȘOV** CASTELULUI 142.
25-12 **CLUJ** T. G. MASARYK 21.

Semnalizarea circulației în România.



Tabla de identitate a automobilelor Familiei Regale



Tabla internațională a României

Modele de table p. înmatriculare a automobilelor
(litere negre pe fond alb)

C D 1360 Bv.

Tabla de înmatriculare a automobilelor
Corpului Diplomatic

1623 Bv.

Table de înmatriculare a vechiculelor cu
tracțiune mecanică



Tabla de înmatriculare pentru taximetre



Table pentru automobilele garajelor şi reprezentanţilor de automobile (litere roşii pe fond alb)



România



România



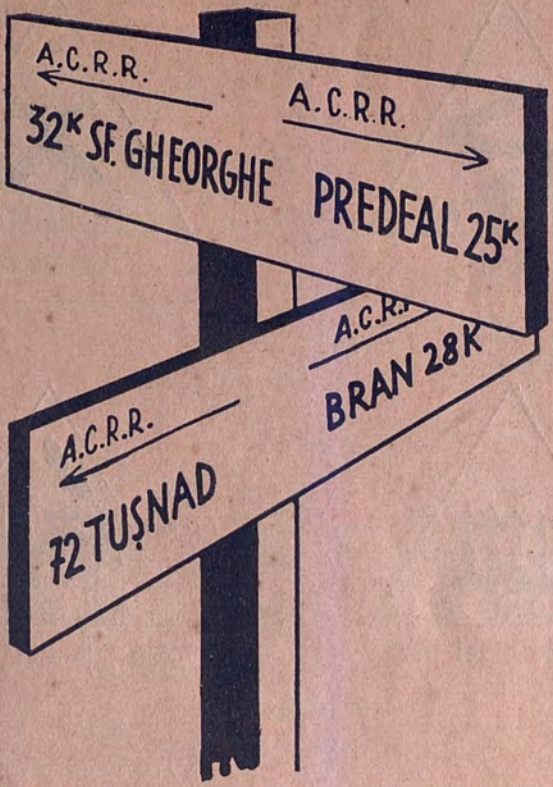

Table indicatoare de distanțe și orientări
(litere albe pe fond albastru)



Vamă



Șosea stricată



Viraj



Incrucișare



Pasaj de nivel păzit



Pasaj de nivel nepăzit



Semnal general de pericol



Prioritate de trecere



Pericol nedeterminat



Circulația interzisă automobilelor



Circulația interzisă motocicletelor



Interzis tuturor automobilelor și motorcic.



Limită de greutate



Interzis automobilelor peste 5,5 tone



Viteza maximă



Circulația interzisă



Sens interzis



Staţionare interzisă



Sens obligatoriu



Interzis a suna



Intrecerea interzisă



Semnal de prudenţă



Loc de parcare cu taxă



Parcare interzisă

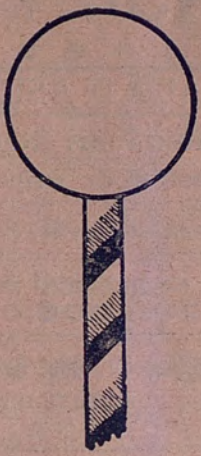

Birou vamal de frontieră



Prudenţă — şcoală



Post de ajutor

„TRANSILVANIA"

1868

SOC. GENERALĂ DE ASIGURARE P. A.

Direcțiunea: Sibiu, str. Regina Maria 1—5.

Cel mai vechiu Institut de asigurare al României.

Contractează asigurări de tot felul.

Totalul fondurilor de garanție după Bilanțul 1939.
Lei 280.000.000.

Agentură generală: BRAȘOV, Str. Reg. Carol 19. — Telef. 31-14.

REPREZENTANȚE LOCALE ÎN ÎNTREAGĂ ȚARĂ.

TIPOGRAFIA PATRIA

SF. GHEORGHE, Str. ȘTEFAN CEL MARE 15

TELEFON: 109 și 23

TIPOGRAFIE, LEGĂTORIE DE CĂRȚI, LINIATURĂ MECHANICĂ ȘI ȘTAMPILE DE CAUCIUC.

DEPOZIT DE IMPRIMATE PENTRU COMUNII, ȘCOLI, CASA DE ASIGURARE și REGISTRE COMERCIALE.

Indicator de distanțe Kilometrice între centrele mai importante ale României.

	Arad	Brașov	Brăila	București	Buzău	Cernăuți	Chișinău	Cluj	Constanța	Craiova	Galați	Iași	Oradea	Ploești	St.-Mare	Sibiu	Sighet	Tg.-Mureș	Timișoara	
Arad	—	461	795	631	639	908	999	334	858	282	789	869	121	571	255	303	384	324	58	—
Brașov	461	—	289	170	178	590	638	332	397	387	311	760	484	111	618	155	718	321	519	—
Brăila	735	289	—	228	100	392	358	616	230	479	32	228	748	168	882	435	1091	467	803	—
București	631	170	228	—	128	539	539	503	227	251	261	408	654	60	788	293	888	495	575	—
Buzău	639	178	100	128	—	411	411	575	202	379	132	380	662	68	796	333	926	503	703	—
Cernăuți	908	590	392	539	411	—	358	400	613	790	424	228	552	479	535	615	664	624	731	—
Chișinău	999	638	358	539	411	358	—	804	562	790	350	130	955	479	732	745	861	675	1114	—
Cluj	334	332	616	503	575	400	804	—	730	447	588	674	152	443	286	215	385	129	331	—
Constanța	854	397	230	227	202	613	562	730	—	478	262	482	881	287	1015	552	1144	720	802	—
Craiova	282	387	479	251	379	790	790	447	478	—	512	659	503	311	635	232	761	437	326	—
Galați	783	311	32	261	132	424	350	588	262	512	—	220	740	201	834	467	1083	459	836	—
Iași	869	460	228	408	330	228	130	674	482	659	220	48	618	348	602	565	731	545	797	—
Oradea	121	484	748	654	662	552	955	152	881	503	740	618	—	594	134	367	263	281	179	—
Ploești	571	111	168	60	68	479	479	443	287	311	201	384	594	—	728	266	827	431	639	—
Satu-Mare	255	618	882	788	796	539	732	286	1015	635	834	602	134	728	—	501	129	385	313	—
Sibiu	303	155	435	293	333	615	745	215	552	232	464	565	367	266	501	—	630	205	361	—
Sighet	384	718	1095	888	926	664	861	385	1144	761	1083	731	263	827	129	630	—	514	442	—
Tg.-Mureș	324	321	467	495	503	624	675	129	720	437	459	545	281	431	385	205	514	—	382	—
Timișoara	58	519	803	575	703	731	1114	331	802	326	836	797	179	638	313	361	442	382	—	—

Distanțele sunt calculate pe liniile cele mai scurte.

ORDONANȚA
Nr. 23473 din 3 Iulie 1939.

NOI, GH. ALEXIANU, REZIDENT REGAL AL ȚINUTULUI BUCEGI ;

Având în vedere necesitatea unei cât mai bune reglementări a circulației vechiculelor de tot felul și a pietonilor, pe drumurile publice din cuprinsul Ținutului Bucegi ;

Pentru a înlătura accidentele de circulație, care devin tot mai numeroase ;

Pe temeiul dispozițiunilor art. 63 al. e și f. din Legea Ad-Tivă din 13, August 1938, art. 1 din J. C. M. No. 2472, din 5 Octombrie 1938, art, 18, 21, 26, 27, 37, 48, din Legea circulației pe drumurile publice din 22 Octombrie 1929, art. 4, 8, 27, 28, 38, din regulamentul acestei legi din 10 Ianuarie 1931 și art. 140, 141, 584, 585, Cod Penal Regele Carol al II-lea ;

Ordonăm:

I. In ce privește viteza

Art. 1. Autoturismele vor circula prin comune cu o viteză maximă de 40 km. pe oră și nici un caz așa încât să constitue un pericol public. Viteza trebuește deci micșorată de către conducătorii autovechiculelor, ori de câte ori se află în apropierea vre-unei școli, când depășesc sau încrucișează pe drum grupări de oameni pe jos călări sau cicliști, cirezi sau turme, la orice fel de bifurcări sau încrucișări de drumuri, dacă drumul nu este cu desvârșire liber, sau dacă vizibilitatea nu este bună, cum și chiar la drum drept, atunci când drumul este mocirlos, noroios sau acoperit cu apă.

Art. 2. In afară de orașe și comune autoturismele vor circula cu o viteză rațională, adaptată situației dru-

mului și configurației terenului. Pentru aceasta însă, pe timp de ceață și în cursul nopții, conducătorii lor vor fi cu deosebită băgare de seamă, în caz contrar făcându-se pasibili de sancțiunile penale și răspândirile civile pentru accidentele provocate de neprevederea lor.

Motocicletele vor putea circula cu aceiași viteză și în aceleași condițiuni ca și pentru autoturisme.

Art 3. Celelalte autovehicule, camioane, camionete, cisterne precum și cele de mare greutate sau cu remorcă, vor circula în cuprinsul orașelor și comunelor cu o viteză maximă de 15 Km. pe oră; în afară comunelor, această viteză va putea fi depășită la maximum 50 Km. pe oră.

Art. 4. Conducătorii de autovehicule care nu respectă viteza prescrisă și nu o micșorează sau nu opresc atunci când pe drumul public văd că apropierea autovehiculului produce spaimă animalelor de tracțiune sau de călărie, se vor pedepsi cu închisoare polițienească dela 10 zile la o lună și cu amendă de 500 la 2.000 Lei.

In caz de recidivă, pe lângă pedeapsa cuvenită se poate aplica și măsura de siguranță a interdicției profesiunei sau a dreptului de conducere pe timp de 2 luni până la un an;

Art. 5. Viteza maximă de circulație a bicicletelor este de 15 Km. pe oră.

Art. 6. Pentru vechiculele de tracțiune animală viteza maximă este de 15 Km. pe oră.

Art. 7. Nerespectarea dispozițiunilor prevăzute de art. 5. și 6 de către conducătorii vehiculelor, atrage pedepsirea lor cu închisoare dela 1 la 5 zile și amendă dela 100 la 1.000 Lei.

II. In ce privește staționarea

Art. 8. Este oprită staționarea vehiculelor de ori ce fel:

a) La încrucişeri de drumuri ;

b) In mijlocul drumului ;

c) Pe partea stângă a drumurilor în sensul mersului.

d) Deacurmezişul drumului

Art. 9. Contravenienţii acestor dispoziţiuni se vor pedepsi cu amendă dela 100 la 1000 Lei.

III. In ce priveşte ordinea mersului

Art. 10. Vehiculele de orice fel vor circula numai pe partea dreaptă a drumului, în sensul în care merg, astfel că cealaltă parte să rămână liberă pentru trecerea altor vehicule.

Art. 11. Conducătorii vehiculelor sunt datori să ţină rândul.

Nu este permis depăşirea vehiculelor la curbe.

Ele vor putea să treacă înaintea altor numai la drum drept, păstrând între acestea o anumită distanţă, după cum urmează :

a) Intre autovehicule, de 50 m, iar

b) Intre motocicletele sau biciclete şi autovehicule de 15 metru.

Art. 12. Este interzisă circularea vehiculelor pe trotuare sau pe locurile rezervate pietonilor.

Art. 13. Nerespectarea acestor dispoziţiuni atrage pedepsirea conducătorului cu închisoare dela 1 la 15 zile şi amendă dela 100 la 1000 Lei.

IV. In ce priveşte luminile şi indicatoarele

Art. 14. Autovehiculele de orice fel (turisme, camioane, camionete, cisterne etc.) vor purta :

a) 2 tăbliţe cu numărul de ordine, una în faţă şi alta la spate.

b) 2 lumini de culoare albă în faţă, una roşie (stop)

în spate; și o lumină albă ce se proectează asupra numărului de ordine din spate.

Art. 15. Vehiculele cu tracțiune animală vor purta:

a) O tăbliță cu numărul de ordine în partea stângă și o altă tăbliță cu numele și adresa proprietarului în partea dreaptă.

b) Un felinar cu lumină albă în partea stângă.

Art. 16. Luminile vor fi aprinse în cursul nopți, iar utilizarea lor se va face în mod rațional.

Când se dă semnalul de stingere, conducătorul autovehicolului trebue să stingă lumina mare, să încetineze mersul și să țină aprinsă faza mică.

Art. 17. Orice abatere dela aceste dispoziții va fi pedepsită cu închisoare dela 1 la 5 zile și cu amendă dela 100 la 1000 Lei.

V. In ce privește circulația pietonilor.

Art. 18. Acolo unde există trotuare, pietonii vor circula numai pe ele.

Pe șosele, pietonii vor circula pe partea stângă, observând astfel vehiculele care vin în fața lor din direcția opusă.

Art. 19. La traversarea străzilor sau drumurilor pietonii se vor asigura mai întâi dacă în apropierea lor se află sau nu vreun vehicul în mers, iar în cazul când s'ar afla vreunul, vor aștepta ca aceasta să treacă și numai după aceia se vor angaja la traversare.

Art. 20. Nerespectarea din partea pietonilor a acestor dispoziții, atrage pedepsirea lor cu amendă dela 100 la 1.000 Lei.

VI. In ce privește circulația turmelor, cirezilor și herghelilor.

Art. 21. Cirezile, turmele și herghelile, când sunt

la drum, se vor afla sub supravegherea continuă a unui număr suficient de însoțitori, care vor merge în fruntea și în urma coloanei. Ei vor avea grije ca grupul de animale să nu ocupe mai mult de jumătate din lărgirea drumului.

Art. 22. Ese interzis popasul turmelor, cirezilor și herghelilor, pe cuprinsul drumurilor publice sau pe taluzele lor.

Art. 23. Abaterile dela aceste prescripțiuni vor fi pedepsite cu închisoare dela 1 la 10 zile și amendă dela 500 la 2.000 Lei.

VII. Dispoziţiuni finale.

Art. 24. Incărcătura pe camioane și camionete nu va depăși partea din urmă a șasiului cu mai mult de 3 m.

Art. 25. Organele polițienești care vor constata abateri dela dispozițiunile prezentei ordonanțe, vor putea opri pe conducătorii contravenienți, pentru a se conforma dispozițiunilor respective, în scopul de a se evita accidentele.

Pentru toate acestea se va dresa proces-verbal.

Dacă nu îi vor putea opri vor telefona la posturile vecine, pentru a lua măsuri; în acelaș timp vor lua numărul vehiculului și vor încheia proces verbal de trimitere în judecată.

Toți călătorii sunt autorizați a lua numărul vehiculelor cari nu respectă, aceste dispoziţiuni și al comunica jandarmilor care vor încheia procese-verbale de dare în judecată.

Art. 26. Toate contravențiunile la dispozițiunile acestei ordonanțe, comise de către minori, atrag pedepsirea penală și răspunderea civilă a părinților sau tutorilor lor, sau a oricăror altor persoane care îi au sub supraveghere.

Deasemenea vor fi răspunzători solidari pentru con-

traveniunile săvârşite de către conducătorii vehiculelor, proprietarii lor.

Art. 27. Ordonanţa intră în vigoare pe ziua de 10 Iulie anul curent.

Domnii Prefecţi de Judeţe, Domnii Pretori, precum şi toate organele Poliţiei şi Jandarmeriei sunt însărcinaţi cu aducerea la îndeplinire a prezentei ordonanţe şi cu constatarea contravenţiunilor.

REZIDENT REGAL,
(ss) G. ALEXIANU

(ss) Col. D. Lambru
Şeful Serviciului Circulaţiei
Comandamentului Corpului de
JANDARMI.

(ss) Dr. Gh. Balcaş
Director Serviciului Contencios

J. GYERAK J.



BRAŞOV
STR. TRAIAN GROSĂVESCU Nr. 1.



TURNĂTORIE DE METALE ŞI REPARAŢIUNI DE DIFERITE PIESE PENTRU AUTOMOBILE.

Garage pentru mașini.

Telef.

1921 Ford, Restaurației 68
1530 Iancso Mihail, Reg, Maria 40
1734 Leonida & Co. S. A., Straja Țării 6
3243 Rapid Schwartz Max, Tr. Grozăvescu 8
Mercedes Benz, I. G. Duca 1
Moroiu, Spital Militar. 4

Magazine pentru piese de schimb și cauciucuri.

1630 Teindel I. „Reprezentantul Ford", Reg. Carol 53
1535 Leonida & Comp. automobile, Reg. Ferdinand 5
1648 Kugler Carol & Comp. art. tehn. auto, Reg. Carol 59
2775 Florescu E. piese auto și cauc., Alex. V. Voevod 2
2364 Avrigianu Ioan piese auto, I. C. Brătianu 64
Bencz Mercedes, I. G. Duca 2
2829 Tiberiu Ioan cauciucuri „Goodrich Balnoc" Reg. Carol 37
2116 Auto-Record, Straja Țării 26
2931 Konschel Lud., Diaconul Coresei 1, rep. Mercedes Benz.
1181 Zechner Robert, Reg. Carol 26

Ateliere de reparat mașini.

Hausman Ioan, Bisericei Române 50
Nagel & Kiss, I. G. Duca 87
1098 Turmus Ioan, I. G. Duca 177
Drottleff și Fink, I. G. Duca 145
Bockis, atelier pentru reparatul radiatoarelor, I. G. Duca 14
Kunert Carol, I. G. Duca 35
1825 Reprez-Mercedes Benz. Jikeli Carol, I. G. Duca 3
1825 Laszlo Francisc, Calea Bucureștilor 54

Telef.

1921 Reprezentanţa Ford-Teindel, Restauraţiei 68
Istok, atelier de încărcat şi reparat radiatoare Str. Spital Militar 4
3518 Szabo Martin reparat arcuri, I. G. Duca 74
3564 Hassan Iosif reparat şi încărcat acumulatoare, Calea Victoriei 65
1734 Danek N., Straja Ţării 6, în curtea garajului Leonida
2064 Fekete Albrecht şi Popovici, Spit. Militar 7
Bitterman V., Vasile Lucaci 69
Lautman E., Regina Maria 59

Caroseri.

Kovacs I., Vasile Lucaci 173
Tamaş I., Mihai Viteazu 2
Vinadi Francisc, I. G. Duca 168

Vopsitorii şi tapiţeri de automobile.

Buneş Petru, Bisericii Române 50
2064 Popovici I., Spitalul Militar 7
Andreas Zink tapiţer, în curt. cu Bociş, I. G. Duca 14
Guzbeth Emil, Bisericii Române 52

Vulcanizatori.

3705 Gh. Voina, Straja Ţării 2
Dieners, Regina Maria 59
2268 Lechner Martin, Sft. Ioan 2
Camionschi A., Regina Maria 22

Autorităţile Publice din raza Municipiului Braşov.

2880 Abatorul Comunal, Şos. Feldioarei
2306 Administraţia Financiară de Constatare
2502 „ „ Incasări şi Plăţi

HOTEL - PENSIUNEA GAISER



Timișul de Sus

Altitudine 900 m.

ULTIMUL CONFORT, TENIS, BAZIN DE INOT. ETC.

TELEFON Nr. 10.

Telef.	
1728	Batalionul 2 Vân. de Munte Cazarma, Princ. Carol
1048	Batalionul 3 Vân. de Munte Cazarma, Mihai Viteazu
2897	Biroul Măsuri și Greutăți, Spit. Militar 9
2588	Camera de Muncă, Regina Maria 58
3410	Camera de Comerț și Industrie, Reg. Ferdinand 13
1116	Camera Agricolă, Calea Victoriei 52
1035	Căminul Ucenicilor, Calea Bucureștilor 2
3020	Casa Asigurărilor Sociale (centrala), Prundului 7
3219	Casa Fondului Aviației, Reg. Carol 36
2644	Cercul de Recrutare (la cazarma vânători de munte)
3348	Cercul Militar, I. G. Duca 1
3231	Chestura Poliției, Piața Enescu
	Chestura Poliției Circ. I., Polițienească Pța. Enescu
3434	Chestura Poliției Circ. II., Calea Victoriei 52
3324	Chestura Poliției Circ. III.. I. G. Duca 105
3323	Chestura Poliției Circ IV., Prundului 20
3233	Chestura Poliției Circ. V., Stupini sau Pța. Enescu
2333	Chestura Poliției Circ. VI., Dârstei
3322	Chestura Poliției Circ. VII., Gara Mare, C. F. R.
2105	Biroul Central de Poliție, Pța. Libertății 1
3434	Detașamentul Gard. Publici (cazarma), Calea Victorie 52
2536	Curtea de Apel
3537	Curtea de Apel Secția criminală, Calea Victoriei 2
3535	Grefa Curți de apel, Calea Victoriei 2
3110	Corpul V. Armată, Calea Victoriei 40
2660	Consulatul German, M. Eminescu 15
3450	Consileriatul Agricol, Calea Victoriei 52
2279	Comisariatul Gărzi Financiale. N. Iorga 18
1325	Comenduirea, Pieței Reg. Maria
3831	Comitetul Școlar comunal, Reg. Carol 53
3668	Judecătoria de Instrucție, Palatul Justiției
2916	Judecătoria Mixtă, " "



I. TEINDEL S.A.

REVÂNZĂTOR AUTORIZAT FORD-SERVICE

Str. RESTAURAȚIEI No. 68. | TELEFON No. 1921.

PRIMA FABRICĂ DE OXIGEN INDUSTRIAL DIN BRAȘOV

BRAȘOV
STR. BUCUREȘTILOR No. 2

Adr. Telegr. FABRICA DE OXIGEN

BRAȘOV: TELFON 32-15

CONT „CEC" No. 25137
Cont curent: Banca Românească, Suc. Brașov și la Banca „Albina" Suc. Brașov.

Depozit permanent de aparate pt. sudură și tăiere autogenă și materiale de sudat.
Depozit de acetilenă disolvată în tuburi și aer comprimat în tuburi Fabrici proprii.

FABRICA DE OXIGEN INDUSTRIAL
A. STĂNICEL, Str. Gării 13.
PLOEȘTI: TELEFON 1453.
și
FABR. DE ACETILENĂ DISOLVATĂ DIN PLOEȘTI
STR. BARIERA CÂMPINEI
TELEFON 1722.

Telef.	
2587	Judecătoria de Muncă, Reg. Maria 58
2413	Inspectoratul Financiar, Palatul Finanţelor
3225	„ Industrial, Titu Maiorescu 7
2300	„ Muncii, N. Iorga 24
2209	„ Şcolar Judeţean, Reg. Ferdinand
2067	„ Conducător al Inspecţiei IV Mişcare C. F. R., Alex. Vaida Voevod 1
2510	Industria Aeronautică Română, Şos. Sft. Petru
3473	Inchisoarea Centrală, Palatului Justiţiei
2658	„ Militară a Corp V. Armată (Cetăţuie
2553	Laboratorul Chimic, Mureşenilor 22
3350	„ de Higienă, Cuza Vodă 12
3618	Legiunea de Străjeri, Piaţa Libertăţii 28
1533	„ de Jandarmi, Cicio Pop 8
1947	Manutanţa Armatei, Sft. Ioan 13
2210	Oficiul Poştal (Palatul Poştelor)
3155	Ocolul Silvic de Stat, Calea Victoriei 33
1196	Oficiul local de Turism, Reg. Carol 53
3737	Parchetul Tribunal, Calea Victoriei 2
2720	Prefectura Judeţului, Reg. Ferdinand
3824	Primăria Municipiului Braşov, Reg. Carol 53
1968	Percepţia Circ. I., Palatul Finanţelor
1220	„ Circ. II. „ „
3835	Regia Publ. Comercială a Interprinderilor Municipiului Braşov, Sos. Sft. Petru 11
1903	Regimentul 6 Călăraşi, I. G. Duca (Bartolomeu)
1736	Regimentul 41 Artilerie, I. G. Duca 231
3042	Regimentul 89 Infanterie, Dorobanţilor 1
1234	Salvarea, Cuza Vodă 24
3248	Societatea Turistică, Reg. Carol 42
1455	Spitalul Epidemic, Str. Crisana
1662	Spitalul de Ginecologie şi Maternitate, Cost. Brâncoveanu 4

Telef.	
2742	Spitalul Gh. Mârzescu, Cuza Vodă 16
1099	„ Militar, Str. Spitalul Militar
1662	„ Oftalmologic de Stat, C. Brâncoveanu 4
2075	„ Public, Şirul Gh. Dima 1
2808	Stadionul Reg. Carol II, Mihai Viteazu 142
3450	Serviciul Agricol Judeţean, Calea Victoriei 52
2891	„ Serviciul Apelor Reg. IV., Prundului 51
3833	„ Arhivei Istorice şi Culturale, Gh. Barițiu 34
2417	„ Drumurilor Naţionale, Pictor Pop 5
1572	„ M. A. T. Reg. III., Palatul Financiar
3836	„ Sanitar al Oraşului, Hirscher 1
1399	Subinspectoratul Pregătirei Premilitare, (Promenada sub Tâmpa)
3739	Tribunalul Civil, Palatul Justiţiei
2906	Tribunalul Militar al Corp. V. Armată, în cazarma Reg. 41 Artilerie, I. G. Duca 231
2224	Uzina Electrică, Şos. Sft. Petru
3156	Vama (Gara mare)

„TRANSILVANIA"

1868

SOC. GENERALĂ DE ASIGURARE P. A.

Direcţiunea: Sibiu, str. Regina Maria 1—5.

Cel mai vechiu institut de asigurare al României.

Contractează asigurări de tot felul.

Totalul fondurilor de garanţie după Bilanţul 1939.
Lei 280.000.000.

Agentură generală: BRAŞOV, Str. Reg. Carol 19. — Telef. 31-14.

REPREZENTANŢE LOCALE ÎN ÎNTREAGĂ ŢARĂ.

● VIZITAȚI PE ●
RESTAURANTUL ! !

Gaura Dulce




CEL MAI BUN ȘI IEFTIN RESTAURANT, VINURI RENUMITE.

HOTEL și RESTAURANT

„PEST"

ARE CELE MAI BUNE VINURI ȘI MÂNCĂRI

CAMERE CURATE CU COMFORT STĂ LA DISPOZIȚIA ONORATULUI PUBLIC ZIUA ȘI NOAPTEA.

PREȚURI EFTINE. — SERVICIUL PROMT.

Medicii din Braşov

Telefon	
1606	Ariton Ioan, Nic. Iorga 22
	A. Imiras Margareta, Dima Gh. 13
	Benţea Sever, Vlad Ţepeş 11
3041	Borşan Dumitru, Castelului 19
1138	Berariu Ioan, I. G. Duca 11
1631	Butt Ioan, Mureşenilor 27
1939	Bogdan Radu Elena, Ing. Kertsch 12
3314	Binder Richard, Nisipului de sus 44
3667	Badiu Tiberiu, Mihail Weiss 19
	Bircle Alexandru, Mareşal Averescu 5
1814	Bender Ioan, Mitr. D. Filitti 1
1137	Bárány Andrei, Timişului 2
3143	Căliman Nicolae, Averescu 7
2318	Câmpeanu Liviu, Prundului 5
1774	Colbazi Emil, Voevodul Mihai 25
3040	Cărpinişan Cornel, „ 26
3443	Cărpinişan Sever, Cal. Victoriei 13
1408	Cârstocea Ioan, Voevodul Mihai 13
1373	Chirculescu Dumitru, Nic. Iorga 4
3009	Cristian Alexandru, Voevodul Mihai 6
3319	Depner Wilhelm, Hirscher 17
3602	Dogariu Vasile, Gen. Averescu 11
	Dumitrescu Pâscaru Aneta, Voevodul Mihai 22
3063	Dobai Bela, Mihail Weiss 29
	Dumitrescu Pârvu Dumitru, Dârste-Braşov 166
1141	Dorca Eugen, Sft. Ioan 16
1207	Dragomirescu Cristea, Nic Iorga 10
	Eghed Moritz, P-ţa Libertăţii 19
3852	Echardt Mihail. Gh. Bariţiu 12
	Fabriţius August, Gh. Bariţiu 4

Telefon	
3750	Flechtenmacher Carol sen. Castelului 106
3259	Flechtenmacher Carol jun., Titu Maiorescu 6
3580	Fischer Juliu, Regele Carol 69
3647	Fabriţius Walter, Castelului 54
2302	Fink Ernst, Straja Ţării 1 a.
	Fuhrmann Paul, Castelului 104
3805	Fleischer Alexandru, Voevodul Mihai 13
2503	Fleischman Eugen, „ „ 5
	Fazakas Ioan, Matei Basarab 25
1808	Gust Carol, Şirul Poamelor 16
	Gheorghiu Teodoru, Regele Carol 38
2930	Gust Alfred, P-ţa Libertăţii 6
3898	Graef Helmut, Hirscher 16
	Gabor Jakab Elena, Mihai Viteazu 88
	Gitter Max, Restauraţiei 53
	Grossfeld Roza, P-ţa Libertăţii 26
2562	Grossberg Emanuel, „ 26
	Grosse Dietrich, Brutarilor 2
1407	Grosz Geza, Ioan Calvin 6
1229	Gölier Ervin, Diaconul Coresi 3
	Glantzmann Sofia, Ioan Calvin 18
1956	Grossberg Solomon, Reg. Maria 48
	Hubbes Frederich, Castelului 37
2244	Herskovits Ioan, Reg. Buzdugan 17
	Herskovits Elisabeta, Regele Carol 56

NAGHEL RUDOLF

● ATELIER DE REPARAT AUTOMOBILE ●

BRAŞOV

STR. I. G. DUCA No. 79 — 81.

Telefon

3407 Haltrich Ludovic, P-ţa Libertăţii 6
1737 Huttmann Arnold, P-ţa Libertăţii 1

2735 Iliescu Constantin, Nic. Iorga 8
3355 Irimescu Petre, I. C. Brătianu 57
Iliescu Gheorghe, Voevodul Mihai 1

1018 Iancu Jancu, Voevodul Mihai 13
2207 Ionescu Dorin, Voevodul Mihai 1

1024 Kahana Ernst, Ing. Kertsch 4
Kovacs Elisabeta, Gh. Barițiu 22
Kery Adalbert, Ion Calvin 14
1165 Kovacs Bela, Mihai Weisz 3

3205 Leonhardt Ioan, Timişului 9
1802 Lupu Z. Ioan, Nic. Iorga 16
Lazarovici Vasile, Pţa. Libertăţii 3
Lurz Ioan, Măgurele

3425 Mihalovici Heracles, Brâncoveanu 10
1043 Majer Otto, Regele Carol 2
3400 Muntean Victor şi Virginia, Sft. Ioan 16
Morscher Albert, Regele Carol 52
Marcu Ovidiu, Spital Mârzescu
3467 Megai Iuliu, Mihai Weiss 27
1534 Mühlbacher Fritz, Diaconul Coresi 6

Ioan Gresan etc. compt.

MAGAZIN DE COLONIALE ŞI DELICATESE.

BRAŞOV

STR. I. G. DUCA No. 25.

Telefon	
	Möckel Dora, Curtea Honterus 2
	Moşoiu Vasile, Brâncoveanu 4
2765	Negrilă Valeriu, Voevod Mihai 5
	Nagy Ladislau, Gh. Bariţiu 10
	Nussbächer Carol, Castelului 42
1722	Nistor Pompiliu, I. G. Duca 135
3416	Nuţulescu Constantin, Nic. Iorga 22
3344	Neguş Simona, Cost. Voda Brâncoveanu 1
3075	Oancea Constantin, Prundului 1
1461	Oprişescu Serban, Dr. Baiulescu 5.
1974	Prişcu Targuiniu, Regele Carol 65
1639	Pildner Carol V. Steiburg, Castelului 84
2523	Puşcariu Iosif, Gh. Bariţiu 10
3108	Pop Ioan, Nic. Iorga 4
3400	Popescu Munteanu Virginia, Sft. Ioan 16
1238	Pohl Alarich, Nic. Iorga 8
	Puiu Gheorghe, Regele Carol 60
	Pozna Ioan, Mih. Weisz 29
2360	Papp Martin, Straja Ţării 17
1031	Păcurariu Ovidiu, Voevod Mihai 7
1242	Paul Gerhard, Mih. Weisz 18
1639	Pildner R. Steinburg, Castelului 84
2380	Popescu F. Constantin, Restauraţiei 49
1350	Puşcariu Radu, Smârdan 2

RESTAURANT

WILHELM MIESS

TELEFON: 39-91. BRAŞOV TELEFON: 39-91.

STR. I. G. DUCA No. 18.

Telefon

1639 Pildner Harald V. Steinburg, Castelului 84
Popescu Dumitru, Nic. Iorga 10
1612 Peczi Zoltan, Regele Carol 60
1735 Reiner Heinrich, Mihai Weiss 24
3794 Riemer Carol, Murășenilor 23
Ritter Samuel, I. Gh. Brătianu 7
2625 Rheindt Albert, Mihail Weiss 2
1939 Radu Liviu, Ing. Kertsch 12
1359 Rădulet Virgil, Mihail Weiss 23
1525 Stefan Ulpiu medic șef Municip., Mihail Weiss 15
3515 Sbârcea Todor, Brâncovenu 8
2585 Suciu Sibianu Mircea, Căpitanului 22
Stechler Francisc, Castelului 10
3579 Sgardelli Alfred, Mihai Viteazu 2/a
Sulica Alexandru, P-ța Libertății 29
3771 Scheeser Josif, Straja Țării 5
3576 Sindel Alfred, Reg. Maria 17
2932 Schlesinger Salamon, I. C. Brătianu 41
3436 Schlandt Otto, P-ța Libertății 26
Springer Arthur, Regele Carol 58
3370 Salusinszky Eugen, I. G. Duca 5
1565 Szabo Zoltan, Matei Basarab 19
2408 Schmidt Carol Otto, Horia 45
2741 Sonea Octavian, Regele Carol 3

ȚESĂTORIA CASNICĂ
SERVEȘTE EFTIN ȘI
CONȘTIENT.
BRASOV, STR. VASILE LUCACIU No. 43.

Telefon

3307 Stinghe Valeriu, I. Calvin 9
Stoian Cărpinișan Liviu, Voevodul Mihai 26
2409 Sitterli Andreiu, Neagoe Basarab 8
3105 Schieb Cristian, Regele Carol 7
Sinreich Gabriel, Staja Țării 31
1206 Șeitan Ionel, Pța Libertății 14

1546 Teutsch Wilhelm, Regele Carol 9
2418 Tutsek Geza, Mihail Weiss 18
Tartler Moritz, Dr. Lucaciu Vasile 72
3027 Taffet Ernest, Regele Carol 22
2707 Ticușan Pavel, Calea Victoriei 50
Tischler Lazăr, Regele Carol 25
3756 Tausinger Artur, Vlad Țepeș 8
Tanasiu Horațiu, Spital Militar 2
3904 Tischler Heinz, Diaconul Coresi 6
2610 Tomescu Aurel, Prundului 43

1803 Vintilă Ioan, Sft. Ioan 10

3388 Weiss Emeric, Mihai Weiss 35
2313 Wolff Otto, „ „ 20
Weinhold Heinrich, Castelului 44

RESTAURANTUL

R·O·Y·A·L

DIN STRADA STRAJA ȚĂRII No. 54.

SERVESC MENIURI ȘI ABONAMENTE LUNARE CU PREȚURI MODESTE. — UN BUFET BOGAT ȘI BINE ASORTAT VĂ STĂ LA DISPOZIȚIE.

Telefon

1707 Zeidner Rudolf, Reg. Maria 9
Zinveliu Cornel, Mareşal Averescu 41
Zentai Irma, Gh. Barițiu 9
,2047 Zaharias Ştefan, Mihail Weiss 7
3519 Zell Alfred, Calea Victoriei 24
Zalmann Marcel, Pţa. Libertăţii 10

Medici Dentişti

3009 Cristian Alexandru, Voevodul Mihai 6
1701 Depner Ioan, Măcelarilor 2–2
2503 Dr. Fleischmann Eugen, Reg. Maria
Gitter Max, Restauraţiei 53
Glanţman Clara, Piaţa Libertăţii
Gross Dietrich, Brutarilor 2
2930 Gust Alfred, Piaţa Libertăţi 6
1808 Gust Carol, Piaţa Libertăţi 16
Tischler Ladislau, Regele Carol 25
3467 Megai Iuliu, Mihail Weiss 27
1534 Mühlbächer Fritz, Diaconul Coresi 6
1462 Nemes Aurel, Regele Carol 56 -58
Nusbächer N., Castelului 27
Radu Grigorescu, Mihail Weiss 20
Springer Artur, Regele Carol 58

Stollwerck Fraţii

SOCIETATE ANONIMĂ SERVEŞTE CIOCOLATĂ, BOMBOANE ŞI CARAMELE.

BRAŞOV, STR. I. G. DUCA No. 106.

Telefon

Zalmann Marcel, Piața Libertăți 10
Zentai Irina, Gh. Barițiu 9
Zinreich Gavril, Restaurației 51
1707 Zeidner Rudolf, Reg. Maria 9

Dentisti autorizați

2069 Bernwieser Karl, Voevodul Mihai 20
Cravațchi I., Voevodul Mihai 26
David Mihai, Piața Libertăți 1
Golub Clara, Piața Libertăți 8
1836 Gust Richard, Diaconul Coresi 1
3808 Sole I., Voevodul Mihai 7
Springer Mozes, Reg. Maria 36
Stein Ana, I. G. Duca
Schadt C., Reg. Maria 25
Teutsch Fritz, Mihail Veiss 27
Voll, Regele Carol 18
Smuk Sigismund, Regele Carol 60
Roth Iosif, Dep. dentar, Regele Carol 5
Rosenfeld, „ „ „ „ 60

Medici Veterinari

2773 Suru Alexandru, Const. Brâncoveanu 1
2102 Ginea Ioan Col. în rez., Fabrica de ciment 12

Moașele Comunale din Brașov

Albu Maria născ. Simion, Calea Bucureștilor 41
Anghelin Domnica, Sft Petru 79

SOCIETATEA ANONIMĂ VINIA

PRIMA FABRICĂ
DE OȚET DE VIN

BRAȘOV, STR. I. G. DUCA No. 112.

Telefon

Bedő Elena, Morii 39
Bachner Elena, Brâncoveanu 8
Bezneska Terezia, Dobrogei 3
Blebea Paraschiva, Pe Tocile 61
Cercăreanu M. Maria,
Doboşan Paraschiva, Bogdan A. 22
Deva Elena născ. Mariu, Cuza Vodă 15
Dietrich Ella, Vasile Lucaciu 91
Elges Roza, I. C. Duca 205
Flagner Ecaterina născ., Carmen Silva 42
Mühlbächer
Franz Hermina, Luterană 14
Fink Dorothea,
Furnică Eufrosina, Orghidan 19
Fekete Elena,
Galter Ana, Crucii 10
Gecse Elena născ. Konya, Bogdan A. 87

BARUL „MIGNON"

PROPRIETAR: GH. STĂNESCU
TELEFON: 3928.

STR. SPITALUL MILITAR 2
BRAŞOV

LOCALUL DESCHIS TOATĂ NOAPTEA. CU UN PROGRAM BOGAT VARIAT DISTREAZĂ ON. CLIENTALĂ.

Telefon

Giuvelcă Elena, Pe Tocile 68
Ghevrec Elisabeta,
György Ileana, Ady Andrei 30 a
Iakob Gizella născ. Bordaș, Avram Iancu 21
Kriszbai Terezia, Vâlcele 7
Klockner Margareta, I. G. Duca 125
Lupașcu Ecaterina, Noua 31
Marin Paraschiva, Goga Octavian 48
Moarcăș Ana, Dârstei
Maniu Macinica, Valea Teii 6
Munteanu Maria, Stupinii
Mathe Roza născ. Poszar, Aurel Vlaicu 13
Munteanu Eugenia n. Petredanu, Aurel Vlaicu 81
Nemeș Terezia, Mihai Viteazu 37
Opra Rachira, Bogdan A. 57

Pușcaș Maria, Podul lui Grid 23
Petroșanu Elena

Reiner Ecaterina, Avram Iancu 74
Rădoi Ana, Stupinii
Rădoi Berta, Basarabiei 20

PRIMUL MAGAZIN ROMÂNESC.
Cristalul
DEPOZIT DE GEAMURI, RAME ȘI OGLINZI.
BRAȘOV
STR. I. G. DUCA No. 14.
TELEFON : 10-26.
Prop. IOAN TONCA

Telefon

Schvartz Terezia, I. G. Duca 133
Stenner Ana, Mihai Viteazul 82
Schawb Matilda, I. C. Brătianu 1
Schwartz Luiza, născ. Bardocz, I. G. Duca 48—C
Szente Ana născ. Pakot, Carpaților 39
Săşăreanu Paraschiva, Anton Kovacs 20
Schmidts Ana, Morii 42
Takacs Roza, După Iniste 30
Waber Elfridle, Tache Ionescu 10
Zörerh Elisabeta, I. G. Duca 51

Spitale

1455 Spitalul Epidemic, Str. Cloşca 9
1662 „ Ginecologie şi meternitate, Str. Constantin Brâncovean 4
2742 „ Mârzescu, Str, Cuza Vodă 16
1099 „ Militar, Str. Spitalului Militar
1662 „ Oftalmologic de Stat, Str.C-tin Brâncovenu 4
2075 „ Public, Str. Şirul Gh. Dima 1

Sanatorii

1899 Buth I. Pihard (Varte)
1507 Depner, Str. Hischer 11

PENSIUNEA LANTOŞ

TIMIŞUL DE SUS

CONFORT MODERN : CALORIFER, APĂ CALDĂ-RECE

Telefon	
3838	Diaconeselor, Str. Matei Basarab 25
3602	Dogariu Vasile, Str. Mareşal Averescu 11
3250	Leonhardt Dr. Flechtenmacher Calea Victoriei 68
1639	Pildner V. Steinburg Dr., Str. Castelului 84
1239	Pohl Alarich Dr. Str. M. Eminescu 8
3858	Reiner Dr. & Dr. Fabriţius Str. Rocus 2
3314	Riemer Dr., Str. Nisipului de Jos 44

Farmacii

2604	La Arab — Domnariu Ionel, P-ţa Libertăţii 13
1541	Coroana de Aur — Scholtes A., Brâncoveanu 7
2871	Crucea de Aur — Lukas Fritz, a Straja Ţări 20
2101	Ingerul pazitor—Neustädter Eugen, P-ţa Libertăţii 5
1779	Leul de Aur — Schneider Hans, Regele Carol 15
1105	Minerva — Ioos Emeric, Calea Victoriei 7
1042	Sft. Gheorghe — Schoster Iosif, Regele Carol 56
3144	Sft. Maria — Gh. Tuliu, P-ţa Libertăţii 2
1872	Steaua — Gh. Cuteanu. I. G. Duca 1
3592	Speranţa — Jekelius Phleps, Regele Carol II. 17
3044	Salvator — Voith Iosif, Restauraţiei 53
1656	Turnu Alb — Singer Arpad, Voevodul Mihai 20

MAGAZIN DE STICLĂRIE, PORŢELANURI, LAŢURI PT. RAME
ŞI LĂMPI CÂT ŞI ARANJAMENTE DE BUCĂTĂRIE

JEKELIUS & STOTZ

NACHF. SUCC. WALDEMAR STOTZ

GLAS-, PORZELLAN-, RAHMENLEISTEN- UND LAMPENHANDLUNG SOWIE KÜCHENEINRICHTUNGEN

EN-GROS | BRAŞOV-KRONSTADT STR. REGELE CAROL No. 11. | EN-DETAIL

Telefon

3117 Turnul Negru — Eichhorn, Calea Victoriei 39
2100 Ursu — Carol Schmidt, Hirscher 14
Hygiena — Kugler Rudolf, l. G. Duca 73

Laboratoare

3074 Chemia Coroana, Str. Sft. Ioan 2
2553 Chimic, Valter Türk, Mureşenilor 22
3350 Higiena Statului, Cuza Vodă 12

A. I. ARHIRE

BODEGĂ, RESTAURANT.

BRAŞOV

STR. MIHAI VITEAZU No. 14.

ROMÂNIA

BAROUL AVOCAŢILOR BRASOV

TABLOUL

Avocaţilor înscrişi pe anul 1939

Decan: Dr. IOAN GAROIU
Prodecan: AUREL NEGUŞ

MEMBRII IN CONSILIUL DE DISCIPLINĂ

Dr. Victor Roman, Dr. Ioan Hozan, Dr. Romulus Olteanu, Dr. Tonsch Alfred, Dr. I. Ciurea, Dr. Debreczy Bela, Dr. Kabay Gavril, Dr. Richard Thör, Dr. C. Puiu.

Membrii în Consiliul General al Uniunii Advocaţilor din România
Dr. Ioan Garoiu

AVOCAŢI DEFINITIVI

Telefon	
	Dr. Alexi Ioan, Brâncoveanu 34
2951	„ Andrae Iosif, Mihail Weiss 19
1855	„ Apostolescu V. Pompiliu, Cloşca 8
3734	„ Arsu Eugen, Sft. Ioan No. 1.

„CORONA"
OTTO TEUTSH & COMP. SOC. ÎN COM.
FABRICA DE BISCUIŢI, HALVA ŞI RAHAT
BRAŞOV, STR. MIHAI VITEAZU No. 8-b.
TELEFON: 1925.

FRAȚII SCHIEL

S. A. PENTRU FABRICAREA MAȘINILOR

BRAȘOV, TELEF. 1710, 1711, 1712.

SUCURSALA: BUCUREȘTI, STR. BREZOIANU 21. TEL. 3-772.

PROGRAMUL DE FABRICAȚIE:

GENERALITĂȚI

Turnătorie: de fontă, de oțel, de metale, aliaje speciale refractare, rezistente contra leșiei și acizilor, oțel manganos dur, oțel cromnichel.

Forjă: Piese forjate liber de orice fel, piese forja în matrițe până la serii cele mai mari. Construirea și repararea cazanelor, rezervoarelor, etc., constr. de fier, poduri rulante de orice fel

SPECIALITĂȚI

Mașini unelte: transmisii, reductoare de viteză, angrenaje turbine de apă.

Industria petroliferă: părți pentru mașini de forat, fitingărie de mare presiune, robinete vane.

Industria chimică: mașini de sfărâmat, concasoare, valțuri, mori tubulare, instalații complete pt. prepararea minereului.

ATELIERER MECANICE DE PRELUCRARE.

SECȚIA DE LOCOMOTIVE ȘI VAGOANE.

PIESE DE SCHIMB PENTRU VAGOANE VAGONETE PT. CALE ÎNGUSTĂ.

● REPARAȚII: DE MOTOARE DIESEL, MAȘINII DE ABURI ETC. ●

BURGHIE SIRALE, UNELTE DE FILETAJ, UNELTE DE MÂNĂ PT. LĂCĂTUȘI.

Telefon

Dr. Balcăș Gheorghe, Voevodul Mihai 5
„ Bălăcescu Atanasiu, Lăpădatu A. Prof. 8
„ Bársony Alexandru, Castelului 42
3851 „ Berkovits David, Regina Maria 46
„ Bobancu Ștefan, Sft. Ioan 20
1151 „ Bogdan Filimon, Gen. Prezan 45
„ Boita Spiridon, I. C. Brătianu 33
„ Botoș Ștefan, I. C, Brătianu 35
1236 „ Breckner Wilhelm, Voevodul Mihai 5
2681 „ Butoi Gheorghe, Regele Carol 42
„ Căpățină Aurel, B-dul Regele Ferdinand 5
„ Ciuchină Romulus, B dul Reg. Maria 48
„ Cheriș Alois, B-dul Reg. Maria 48
„ Ciurea Ioachim, N. Iorga 10
„ Coltofeanu Nicolae, Voevodul Mihai 13
3104 „ Comaniciu Octavian, Regele Carol 50
3242 „ Csákány Bela, Sft. Ioan 1

FONDATĂ 1894

A. KOCSIS ȘI FII

S. S. A.

FABRICA DE PARCHETE SI LEMNĂRIE

PARKETTEN- U. HOLZWARENFABRIK

PARKETTA- ÉS FAÁRUGYÁR

BRAȘOV, Calea Bucureștilor 35.

TELEFON : 1387—1388. CONT LA CEC Nr. 25228.

Telefon

Dr. Debreczy Bela, Voevodul Mihai 26
„ Décsi Ştefan, Regele Carol
„ Dénes Alexandru, Sft. Ioan 27
3201 „ Depnner Enrich, P-ţa Libertăţii 20
„ Dumitrescu Pârvu Const., Regele Carol 44
„ Dumitru Emil, Fabrica I. A. R.
3264 „ Erdélyi Francisc, Ioan Calvin 4 a
2646 „ Fabriţius Herman, Mihail Weisz 20
1559 „ Fabriţius Ernest, Sft. Ioan 5
2039 „ Falk Herman, Eminescu 8
3462 „ Farkas Ludovic, Sft. Ioan 12
„ Farcaş Andrei, Calea Victoriei 40
„ Fidler Lothar, Mihail Weisz 20
2020 „ Fildan Petre, Regele Carol 55
2797 „ Fleischer Emil, Regele Carol 19
„ Fodor Ferdinand, Regele Carol 18
„ Freud Alexandru, Calea Victoriei 4

EISNER & TRITSCH SUCC.

PRODUCTE BRUTE

TEL.: 15-27. **BRAŞOV, Str. Negru Vodă 132.** TEL.: 15-27.

DEPOZIT DE MATERIALE UZATE:

Tablă de fier de orice grosime. Fier profilat I. U. L. Ţevi şi burlane. Şine şi materiale Decauville. Rezervoare, cazane şi dif. vase. Lagăre, şaibe, transmisii şi axe. Ventilă robinete, şubere. Diferite piese de schimb pt. maşini. Articole technice şi armături. Fier şi fontă veche, metale. Cârpe pt. şters maşini, etc.

CUMPĂRAREA ŞI DEMONTAREA FABRICILOR ŞI INSTALAŢIILOR SCOASE DIN UZ.

Telefon	
3150	Dr. Garoiu Ioan Voevodul Mihai 17
	„ Fuhrman Ioan, Sf. Ioan 20
2544	„ Gergely Iosif, Voevodul Mihai 3
1945	„ Gheorghiu Ta Cristian, Calea Victoriei 27
3854	„ Gidali Wilhelm, Regele Carol 34
	„ Gionea Vasile
2843	„ Glăjiaru Vasile, I. C. Brătianu 4
	„ Graeser Norbert, Sft. Ioan 7
	„ Grama Constantin, Regele Carol 53
	„ Groh Mihail, Vasile Goldiș 15
2868	„ Gronich Eneric, Regele Carol 36
	„ Gruber Iosif, Sft. Ioan 7
	„ Harmath Zoltan, Regele Carol 56
	„ Heldsdörfer Mihail, Calea Victoriei 11
1708	„ Henning Ioan, Mihail Weis 18
	„ Hlawin Othmar, Regele Carol 49
	„ Hobradovici Paul, Straja Țării

Recomandăm

BEREA NOASTRĂ DE PRIMA CALITATE
„CZELL SPECIAL" ȘI „PORTER"

PRODUSELE FABRICEI NOASTRE DE LICHIOR VINURILE NOASTRE SUPERIOARE!

FR. CZELL și FII F-GRUPA
CAROL CZELL S. A. R.
BRAȘOV

Telefon

1715 Dr. Holdengraeber Eduard, Mihail Weiss 2
1034 „ Hozan Ioan, Regele Carol 57
„ Jenei Ilariu, Bariţiu Gh. 9
3903 „ Kiss Eugen, Calea Victoriei 40
„ Kampos Eugen, Mihail Weiss 14
2661 „ Kloos Carol, Regele Carol 7
„ Knop W. Bruno, P-ţa Libertăţii 9
3663 „ Kovacsy Ernest, Mihail Weiss 20
2113 „ Kovacs Magda, P-ţa Libertăţii 8
„ Kölcze Carol, Voevodul Mihai 9
„ Kupcsay Bernat, Regele Carol 51
3103 „ Laţicu Ioan, Voevodul Mihai 19
1367 „ Liess Otto, Voevodul Mihai 1
3406 „ Lörincz Adalbert, Piaţa Libertăţii 14
„ Mailath Gheorghe, I. G. Duca 5
„ Manolescu Victor, Regele Carol
„ Mărculescu Eftimiu, Reg. Buzdugan 18
3607 „ Marko Alexandru, Gh. Bariţiu 22
„ Medianu Gheorghe, Prundul Rozelor
1117 „ Meldt Walter, Mihail Weiss 20
„ Meşotă Vasile, Axente Sever 9
„ Mihăilescu Vasile, P-ţa Libertăţii
2838 „ Mihăilescu T. Petre, N. Iorga 34
„ Moga Constantin, Mihail Weiss 5
1425 „ Moga Ioan, Voevodul Mihai 9
„ Moruzi Constantin, Regele Carol 54-56
„ Moşoiu Marcel, Regele Carol 53
1131 „ Munteanu Petru, Regele Carol 40
„ Muscalu Ştefan, Calea Victoriei 27
1501 „ Neguş Aurel, P-ţa Libertăţii 3
„ Neguş Cornel, Regele Carol 53
„ Neguşi Gheorghe, Crucii
„ Nemeth Gheorghe, R gele Carol 6

Telefon		
1370	Dr.	Nistor Aurel, Smârdan 2
	„	Nițescu Voicu, Dr. Baiulescu
	„	Oancea Aurel, Voevodul Mihai 13
1222	„	Olariu Gherasim, Voevodul Mihai 11
	„	Peritz Leo, Regele Carol 34
	„	Philippi Gustav, Murășenilor
2549	„	Philippi Frideric, Regele Carol 18
2415	„	Popa A. Ioan, Regele Carol 19
	„	Popa I. Mircea
3617	„	Precup Nicolae, Castelului 28
2988	„	Puiu Cornel, Sft. Ioan 25
	„	Pușcaș Petru, I. C. Brătianu 43
1679	„	Raduly I. Alexandru, Mihail Weiss 35
1551	„	Rákossy Ștefan, Reg. Ferdinand 9
1001	„	Râmbețiu Miron, Regele Carol 25
	„	Renghea Ioan, Voevodul Mihai 3
3393	„	Révész Izso, Regele Carol 36
2346	„	Roman Valeriu, Regele Carol 37
	„	Roșianu C. Radu, Reg. Buzdugan 19
	„	Rosenfeld A., Mihail Weiss 2
3239	„	Rusu I. Zeno, Calea Victoriei 11
3582	„	Schnell Ana Maria, Mihail Weiss 20

S. A. „PRIFARO"

PRIMA FABRICĂ ROMÂNĂ DE PÂNZE DE FERESTRAE ȘI ARTICOLE DE OȚEL.

BRAȘOV, Str. Restaurației 70.

INREGISTRAT LA CAMERA DE COMERȚ BRAȘOV, SUB No. 1175—1931

FURNIZORII CURȚII REGALE

Schmoll Pasta

BRAȘOV, DIACONUL CORESI 7
TELEFON : 410

BUCUREȘTI IV., BUL. CAROL I. 81
TELEFON : 3-91-78

1. Curățați ghetele de praf și noroi.
2. Puneți cu ajutorul unei cârpe învăluite pe 2 degete un strat de cremă pe ghete, frecând bine toată suprafața pielei pentru ca să-se disolve stratul vechi de cremă, plin cu murdărie si pentru ca noua cremă să poată intra în porii pielei.
3. Frecați bine cu o cârpă de pânză spălată toată suprafața ghetei.

Luciul e imediat.

Lustruirea aceasta simplă e suficientă ca ghetele să fie conservate și să dea și un luciu foarte frumos.

LUCIU DE LAC.

După ce ghetele au fost lustruite în modul arătat mai sus muiați puțin în apă cârpa invăluită pe 2 degete, apoi în cremă, și ungeți toată suprafața ghetei încă odată cu cremă frecând ușor.

Frecați apoi cu cârpa uscată, repede, toată suprafața ghetei.

Veți fi incântați de luciul obținut.

Prin această metodă economisiți multe parale.

a) N-aveți nevoie să cumpărați perii și să le curățiți cu benzină.

b) Majoritatea pastei nu mai rămâne în perii.

O parte din cremă intră în piele, cealaltă formează un strat subțire, dar foarte rezistent, pe suprafața pielei, împiedecând intrarea umezelii sau altor murdăriii depe stradă.

Lustrul e durabil, ține câteva zile și pielea rămâne conservată și moale.

SCHMOLL-PASTA S. R.
BRAȘOV – BUCUREȘTI

Telefon

2104 Dr. Schwarcz Lazăr, Tache Ionescu 11
„ Șnirer Herșcu, Ioan Calvin 8
„ Șoarec Ioan, Murășenilor 9
1929 „ Șoarec C. Aurel, P-ța Libertății 25
2907 „ Stamm Friederic, P-ța Libertății 1
„ Stratin R Gligore, N. Iorga 10
„ Streifeld Curt, Mihail Weisz
3034 „ Suciu Aron, Regele Ferdinand 8
3034 „ Suciu Silviu, Regele Ferdinand 2
„ Suciu Iuliu, Prundul Rozelor 2
1670 „ Szele Bela, Regele Carol 56
„ Szemlér Francisc, Ioan Calvin 4 a
2748 „ Taglicht Samuil, Regele Carol 6
1136 „ Takács Iosif, P-ța Libertății 7
2777 „ Tătulea Z. Octavian, Veovodul Mihai 22
2835 „ Tășiedeanu Ștefan, Regele Carol 57
3733 „ Teculescu Bujor, N. Iorga 20
„ Teutsch Oswald, Vlad Țepeș 9
„ Tințu N. Nicolae, I. C. Brătianu 52
3709 „ Thör Richard, Voevodul Mihai 13
2227 „ Tontsch Alfred, P-ța Libertății 26
3080 „ Turtea Simion, Calea Victoriei 4
„ Ujhelyi Iuliu, Voevodul Mihai 1
„ Ungur Silviu, Voevodul Mihai 3
„ Vasu Nicolae, Regele Carol 53
„ Vlad Constantin, Alex. Vaida-Voevod
1953 „ Voicu Cornel, Voevodul Mihai 13
„ Velter C. Artur, Casa Profesorilor
2466 „ Ziske Victor, Regele Carol 52

Decan: Dr. IOAN GAROIU

Secretar: Dr. SILVIU UNGUR

Notari Publici

2612 Dr. Bleahu David, Regele Carol 57

Telefon	
3303	Dr. Boeriu Nicolae, Regele Carol 25
1127	„ Crişan Zaharia, P-ţa Libertăţii 8
2571	„ Joaneş Nicolae, Regele Carol 41
3415	„ Moşoiu Ioan, Voevodul Mihai 22
3706	„ Fraetschkes Herman, Gh. Barițiu 1
	„ Gavrus Radu, Villa Kersch Regele Ferdinand

CORPULUI CONTABILILOR AUTORIZAŢI ŞI EXPERŢI CONTABILI

Experţi contabili

Baboie Gheorghe — Căpitan Ilie Birt
Baboie Ioan — Şcoala Sup. de Comerţ
Bobancu Constantin — Camera de Com. şi Ind.
Catrava Gheorghe — Banca Naţională
Curcă Gheorghe — Banca Albina
Davidescu Gheorghe — Astra Vagoane
Florescu Pantilimon — Banca Naţională
Fromm Julius — Moara Fromm
Gămulea Florea — Banca Albina
Ghighiniţă Ioan — Primăria Braşov
Giuvelcă Gheorghe — Pe Tocile Nr. 86
Hesshaimer Adolf sen. — Firma Hesshaimer
Jugăreanu Bucur — Banca Naţională
Mărcuş Romulus — Banca Naţională
Morres Gerhardt — Fabrica Schiel
Murăroiu Ioan — Voevodul Mihai Nr. 11
Navrea Dragoş — Liceul comercial
Nistor Vasile — Fabrica Astra Vagoane
Precup Aurel — Primăria Municip. Braşov
Pricu Ioan — Liceul comercial

Contabili autorizaţi

Ardeleanu Nicolae — Administraţia Financiară
Avrigieanu Gheorghe — Banca Albina

Telefon

Băncilă P. Nicolae — Str. Virgil Oniţiu Nr. 5
Cirica Aurel — Primăria Muncip. Braşov
Clonţea I. Ovidiu — Camera de Muncă
Clonţea I. Gheorghe - Uzinele Astra
Coca Gheorghe — Banca Naţională
Crişeanu Iuliu — Casa Asig. Sociale
Gal Petru — Camera de Muncă
Incze Ludovic — După Inişte Nr. 29
Iordăchescu Mihai — Voevodul Mihai
Ionică Nicolae — Casa Asig. Sociale
Klein Friderich — Banca Gen. de Credit Ungară
Kreutzer Gustav — Photogen S. A.
Latzina Victor — Camera de Muncă
Lungu Octavian — Uzina Electrică
Lupan Ioan — Uzina Electrică
Marcea Dora — Inspect. Şcolar al Municip.
Munteanu Iosif — Banca Ardeleană
Munteanu Nicolae — Atelierele C F. R.
Nicola Ştefan — Banca Naţională
Nicolaevici Ionel — I. A. R. (avioane)
Pitiş Constantin — Divizia 4, C. F. R.
Popovici Gheorghe — Banca Albina
Stinghe Teodor — Primăria Muncip. Braşov
Tiţei Valer — Cuza Vodă Nr. 60
Vlădăreanu Dumitru — Banca Românească
Wandamme E. Leopold — Banca Ardeleană
Zimmermann Iuliu — Fabrica Hess, Soc. Anonimă

Ingineri

2458 Barbieri Dumitru, Dr. Baiulescu 11
1767 Bömches Otto, I. C. Brătianu 25
1212 Crestel F-ţii arh., Grădinei 15
1447 Daici Boris, Mareşal Averescu 34
1137 Dragoş Pompei, Timişului 2

Telefon	
2788	Fabriţius Gustav, Bruckental 9
1854	Florescu P. Ioan, N. Iorga 6
1100	Ghenea Alexandru, Spătarul Milescu
2269	Kummer Harald, A. Lapadatu 1
2179	Orendt Alfred, Castelului 130
3944	Puiu Petre, Mihai Viteazu 13
1603	Zenelles Ioan, Luterana 1

Ingineri, Constructori

3151	Broser Ioan, Bruchental 12
1702	Gonda Emil, Ioan Calvin 1
3253	Kimm & Lexen, Gh. Bariţiu 4
3178	Muli Victor ing., Vasile Goldiş 15
2395	Nicolau Corneliu ing, Const. Brâncoveanu 21
3507	Popp Gheorghe ing., Nicolae Iorga 16
3353	Puiu Petru ing., P-ţa Gh, Fnescu 4
2014	Siegel Wilhelm, Voevodul Mihai 9

Hoteluri

3540	Aro-Palace, Regele Ferdinand 12
2266	Aro-Sport, Sit. Ioan 4
2749	Bulevard, Matei Basarab 3
3980	Calul Alb, Restauraţiei 71
1640	Coroana, Regele Carol 62
	Continental, Castelului 48
	Römer, Calea Victoriei 17
	Mielul Alb, I. G. Duca 4
	Ştefan cel Mare, Alex Vaida Voevod 8
	Predeal, Piaţa Gării
	Pest, Straja Ţării 32
1213	Ursu, Restauraţiei 100
1846	Villa Kertsch, Bd. Ferdinand 3

Telefon

Case de Adăpost

Interurban
09 Casa Cercetaşilor, Poiana Braşovului
09 Höhenheim Schulerau, Poiana Braşov
09 Schuler Skv Dr, Römer, Postovar
09 Touring Clubul României, Postovar
09 Turcu Căpăţină Ştefan, Poiana Braşovului

Restaurante

3540 Aro-Palace, Regele Ferdinand 12
3979 Badea Arsenie, P-ţa Unirii 15
2902 Casino-Neamţu I. Radu, P-ţa Libertăţii 27
1640 Coroana-V. Bugel, Regele Carol 62
Cuser David, Hirscher 2
1157 Gewerbeverein, Bd. Reg. Ferdinand 9
3976 Ionescu Iacob, Morii 52
3984 Luther-I. Moşoiu, P-ţa Libertăţii 10
2286 Moşlag Gogu, Regina Maria 67
3990 Musca Nicolae, I. G. Duca 257
Oana Petru, I. G. Duca 10
3980 Otenia-Draguţinovici Savu, I G. Duca 4
1655 Redute, Hirscher 10
3987 Rusu & Cârlan, P-ţa Libertăţii 22
Römer, Calea Victoriei 17

APARATE DE REDUS
ŞI DE GOSPODĂRIE
IN RATE LUNARE

TOTELECTRIC S. A.
BRAŞOV, STRADA REGELE CAROL 59
TELEFON: 1739.

Telefon

1502 Transilvania, Regele Carol 13
3090 Ursu-Cătănoiu Nicu, Voevodul Mihai 28
3963 Henter R. Unicum bodega, Regele Carol 55
Horvath—Dumitru Florică, Restaurației 64

Cofetărie

Müller, Sf. Ioan
Royal, Voevodul Mihai
Schuller, Mihail Weiss
3977 Winerst Ernst, Regele Carol 47

Lăptării

2138 Lăptăria, Dr. Vasile Lucaci 35
„ Mihail Weisz

Cafenele

3540 Aro Palace, Bulevard. Regele Ferdinand 12
3974 Central, Voevodul Mihai 1
1640 Coroana, Regele Carol II 62
3368 Elite, Voevodul Mihai 28

Baruri

3803 Parisien Grill, Spinrad Andrei, Regina Maria 2
3369 Pelican, Miron Constantin, Voevodul Mihai 8, et
3961 Mignon, Stănescu Gh., Spitalul Militar 2
2326 Strugure, Grama Ionel, Calea Victoriei 60

Pensiuni

3500 Bitterman Iulia, Mareșal Averescu 31
1216 Casa Albă, După Iniște 39
1927 Rosner P-ța Libertății 26
3061 Splendid, Nisipului de jos 36
09 Hőhenheim, Poiana Brașovului
2317 Scheeser Ernst, Stejerișului 8
1755 Siesta Kupferstich, Regina Maria 62
3591 Szanto Francisc, Carmen Silva 2
3093 Villa Parc, Castelului 134

Cinematografe

Telefon

2345 Astra, I. G. Duca 1
2222 Corso, Voevodul Mihai 7
Modern, Calea Victoriei 92
1405 Royal, Grădinei 9

Băi calde

3614 Eforia Şcolară, Prundului 2

Băi reci

Băile Eforiei Şcolare, Prundului 4
2678 Băile din „Bartolomeu", I. G, Duca 224
Codlea 2 km, de comuna, legături cu CFR şi taxi
Concordia, pe drumul Codlea—Vulcan, taxi
Vulcan, taxi
Halchiu, taxi
Măgurele, taxi, CFR
Râşnov, taxi, CFR
Zizin, taxi

Selikan-Bar

BRAŞOV, STR. VOEVODUL MIHAI 28

Proprietar: C. MIRON.

LOCAL FAMILIAR DE PRIM. RANG.

PROGRAM ARTISTIC.

Numere de atracţie variate. — Jazul şi Orchestra Mişa May condusă de maistrul Fănică Gănescu. — Serviciul ireprosabil. Sampanie indigenă şi străină. — Vinuri dela cele mai renumite podgorii. ● ● ●

DESCHIS TOATE NOAPTEA

Birouri de voiaj

Telefon

3256 România Europa, Regele Carol 49
3260 Wagons Lits, „ „ 61

Colecturi de Stat

1056 Campus & Bassa, Mihail Weisz 2
2025 Enkelhardt Alexe, „ „ 5
3037 Oficială, Voevodul Mihai 26
1211 Stănoiu Gh., Voevodul Mihai 2

Asigurări

2744 Adriatica S. A., Regele Carol 50
3245 Agricola Fonciera, P-ța Libertății 7
1066 Asigurarea Românească, Hirscher 4
2602 Britania S. A,, Anglo-Română, Diaconul Coresi 1
2068 Franco Română, Diaconul Coresi 1
3751 Generala Soc., Voevodul Mihai 13
2201 Prima Asigurare Ardeleană, Voevodul Mihai 7
1624 Steaua Română, Regele Carol 55
1524 Sun. ag. I. Perczel, Mihail Weisz 2
3114 Transilvania, Regele Carol 19
2168 Victoria din Berlin, Voevodul Mihai 3

Fotografi

1659 Adler Oscar, Regele Carol 12
3717 Adler Victor, Regele Carol 59
1731 Carmen Adler Arthur, Voevodul Mihai 25
1888 Carpați, Regele Carol 9
1248 Klein, Sft. Ioan 30
3993 Mimoza, Calea Victoriei 20
3590 Netoliczka Oscar, Regele Carol 17

Bănci

1602 Albina, P-ța Libertății 19
3120 Albina, Restaurației 67

Telefon

2480 Ardeleana S.A.R., Sucursala Voevodul Mihai 5
2270 Bancară Română, Suc. Voevodul Mihai 12
2920 Casa G-rală de Economie Sibiu, Suc. Reg. Carol 24
3330 Casa Generală de Păstrare, P-ţa Libertăţii 26
1727 Circulaţia Mărfurilor, Voevodul Mihai 13
1725 Comercială Italiană-Română, P-ţa Libertăţii 5
1910 Creditul Român, Regele Carol 27
1423 Federala Carpaţi, Restauraţiei 67
3210 Generala de Credit Ungar, Voevodul Mihai 6
3305 Antrepozite, Restauraţiei 77
1368 Industrializarea şi Valorif. Prod. Agricole, Regele Carol II. 44
1720 Naţională a României, Suc. Regele Carol 53
3026 Populară Braşoveană, Regele Carol 51
3577 Românească, P-ţa Libertăţii 1

Agentură, Comision, Bancă

2025 Dacia Alexandru Enkelhard, Mihail Weiss 5
2784 Gruber Emanoil, Mihail Weisz 17

Agentură şi Comision

3339 Ageco S. A. Piaţa Libertăţii 22
3263 Bongratz August, Roşiorilor 28
2401 Engel Hilda, Măcelarilor 6
2402 Fauer Andrei, Regele Carol II. 59
3801 Fitz Guido, Matei Basarab 32
1674 Gabor C., I C. Brătianu 1
2993 Gärtner Carol, Regina Maria 60
3702 Homner Andrei, Voevodul Mihai 9
3002 Hermann Carol, Castelului 96
1400 Intertechnica, Regele Carol 49
2457 Kiraly Albert, I. C. Brătianu 60
3837 Papp Vincenz, Voevodul Mihai 13
3267 Reschner Iulius, I. C. Brătianu 36
1176 Schmidts Richard, Voevodul Mihai 3
3745 Varomet I., I. G. Duca 11

Telefon

Fabrici

3606 Acid Sulfuric Mărășești, Negru Vodă 126
2510 Avioane I. A. R., Șos. Sft. Petru
1310 Beiersdorf „Nivea" crema, Straja Țării 39
1925 biscuiți Corona, Mihai Viteazul 8/b
1828 cabluri Ancora Rom., Șos. Făgărașului 120
2120 cafea Franck, Napoca 2
1752 cărămidă și var Fabrica „Schmidt", Cicio Pop 118
2060 cauciuc, Mihai Viteazu 136
2793 cosmetice Chlorodont, Prof. Alex. Lăpădatu 2
1560 ciocolată, Hess, Cuza Vodă 3
3311 ciocolată, Stollwerck, I. G. Duca 106
3780 ciment Portland Fabrica, Carpaților 10
3413 crema de ghete Vas, I. G. Duca 51
2410 crema de ghete Schmoll, Toamnei 3
2880 ghiață a Municipiului, Abator
2856 lacuri și vopsele Petersberger) I. G Duca 43

IOAN ALBU & COMP

SOC. ÎN NUME COLECTIV

INTREPRINDERE DE TRANSPORTURI ÎN TOATĂ ȚARA CU AUTOCAMIOANE NOI

BRAȘOV, STR. NICOLAE IORGA 2.

LOCUINȚA CALEA BUCUREȘTI 41.

TELEFON: BIROU 12-52, LOCUINȚA 29-50

CASĂ FONDATĂ ÎN ANUL 1920

Telefon

2110 laminat şi tras metale, Farola, Carpaţilor 60—68
3685 lăzi Brad Gál Péter, Vasile Lucaciu 169
2524 lustre şi art. met. Welkens, Sf. Ioan 26
3180 macaroane şi moara Seewaldt, Mihai Viteazu 1
1710 maşini Schiel Calea Victoriei 90
2131 „ Iuliu Teutsch, Straja Ţării 11
2424 Metale şi bromaj Galvan, I. G. Duca 180
1164 metalurgia rom. turnătorie. Şos. Făgăraşului
3620 Metrom, Carpaţilor 70
1434 mobile Czell A. & Comp., Vlad Ţepeş 15
1030 oglinzi Mercur, Spitalul Militar 4
1443 „ Wollf Oscar, Traian Grozăvescu 6
1354 oţet de vin Vinea, I. G. Duca 110
3215 oxigen A. Stănicel, Calea Bucureştilor 2
3707 pânze de ferestrae Prifaro, Restauraţiei 70
3170 parchete Copony Martin, Negru Vodă 122
1387 „ Kocsis A. Fii, Celea Bucureştilor 35
1120 petrol rafinerie Photogen, Negru Vodă 108
1304 piele Miess Fabrica, Carpaţilor 42
2010 „ Scherg Fabrica, Avram Iancu 68
1010 postav Wilhelm Scherg & Cie., Dorobanţilor 2
1470 „ Tellman W. & Co., Avram Iancu62
2129 săpun Clompe Bis. Română 95
1729 „ Eitel, Locot. Atanasiu 2
3036 spirt şi drojdie Neustädter, Calea Victoriei 7/a
2713 talpă Schlandt M., Matei Basarab 23
3778 ţesătorie metalice Hettmann, Avram Iancu 76
2996 „ sârmă Kurko, I. G. Duca 154
2354 tricotaje Foith & Comp., Avram Iancu 40
3177 tuburi ciment ing. F. Roth, Vasile Goldiş 15
2224 Uzină electrică, Şos. Sf. Petru
3810 vagoane şi motoare Astra, Honterus
2546 vatelină Ganzert, Mihai Viteazu 71
3752 zahăr Bod, biroul, Voevodul Mihai 13

Parisien Grill

BRAȘOV, STR. REGINA MARIA No. 2.

Proprietar SPINRAD ANDREI

TELEFON: 3803.

LOCAL FAMILIAR DE PRIMUL RANG

PROGRAM ARTISTIC.

NUMERE DE ATRACȚIE VARIATE.

SERVICIUL IREPROSABIL CU PREȚURI MODERATE.

ȘAMPANIE INDIGENA ȘI STRĂINE.

VINURI DELA CELE MAI RENUMITE PODGORI.

Deschis toată noaptea.

Telefon

Şcolile din Braşov

1914 Liceul Şaguna A., Prundului 2
1698 „ de băeţi Dr. Meşota, Reg. Ferdinand 8
3148 „ comercial Bârseanu, Reg. Ferdinand 2
1308 „ comercial de fete, Regele Carol 39
1847 „ de fete evanghelic C. A., P-ţa Berthelot
1456 „ de fete Principesa Elena, Reg. Ferdinand 1
1531 „ Honterus, Şirul Postavului 1
Liceul reformat, Calea Victoriei 5
„ Romano Catolic, Voevodul Mihai 24
2800 „ Industrial Regele Carol II băeţi, Straja Ţării 48
„ Industrial de fete, Str. Brâncoveanu
2956 Şcoala Urbană de gospodine, Reg. Ferdinand 6

Şcoli primare de Stat

Şcoala primară Nr. 1 de fete,- Brâncoveanu C. 25
„ „ „ 2 de fete,- Al. Vaida Voevod 2
„ „ „ 1 băeţi,- Şirul Şaguna
„ „ „ 2 băeţi,- Al. Vaida Voevod 2
„ „ „ 2 mixtă,- Vasile Lucaci 35
„ „ „ 3 mixtă,- Regent Buzdugan 11
„ „ „ 4 mixtă,- Mircea Vodă 5
„ „ „ 5 mixtă,- Rovine
„ „ „ 6 mixtă Vasile Saftu, Pe tocile 23
„ „ „ 7 mixtă,- Dârste-Braşov
„ „ „ 8 mixtă- Stupini, Braşov
„ „ „ 9 mixtă, Timişul de jos Braşov

Şcoli de copii mici

Şcoala de copii mici Nr. 1, Al. Vaida Voevod 2
„ „ „ „ 2, Principele Mircea Str. Castelului 2
„ „ „ „ 3, Avram Iancu 41

Telefon

Şcoala de copii mici Nr. 4, Str. Morilor
„ „ „ „ 5, Calea Victoriei
„ „ „ „ 6, Uzina electrică
„ „ „ „ 7, Bisericei Române 31
„ „ „ „ 8, Calea Bucureştilor
„ „ „ „ 9. Sft. Treime
„ „ „ „ 10, Sft. Nicolae
„ „ „ „ 11, Str. Cicio Pop
Şcoala de copii mici Nr. 12, Dârste-Braşov
„ „ „ „ 13, Stupini-Braşov

Şcoli primare particulare

Şcoala primară ev. germ. Braşov-Cetate Str. Murăşenilor
1463 Şcoala primară ev. Sft. Martin, I. G. Duca 63
„ „ ev. Blumăna-Braşov, Napoca 4
„ „ ev. Bartolomeu-Braşov, I. G. Duca
„ „ Rom.-Cat. băieţi,- Voevodul Mihai
„ „ Romano-Catolică fete, Gl. Prezan
„ „ Reformată, Str. I. Calvin
„ „ Evreiască, Str. Murăşenilor
„ „ ev. C. A. Maghiară, str. Türköşi Fr

Şcoli de copii mici particulare

Şcoala de copii mici ev. C. A. Cetate, Murăşenilor 1
„ „ „ „ Nr. 2 ev. C. A. Maghiară, Murăşenilor
„ „ „ „ Sft. Martin,- I. G. Duca 63
„ „ „ „ Blumăna,- Apolum
„ „ „ „ Bartolomeu,- Bălgradului

Telefon

Bisericile din Braşov

Ortodoxe Române

1718 Biserica Sft. Nicolae, Piaţa Unirii 1
„ Sft. Adormiri, Piaţa Libertăţii
„ Sft. Treime, Dr. Vasile Saftu
„ Str. Bisericii Române
„ din Calea Victoriei 35

Română Unită

Biserica Sft. Vasile cel Mare, str. Nicolae Iorga 28

Evang. Luterană C. A.

2324 Biserica Neagră, Curtea Honterus
2678 Biserica Bartolomeu, str. I. G Duca 247
1680 „ Blumăna Ev C. A. str. Cantacuzino 2
„ Prundului Ev. C. A. str. Prundului 3
„ Sft. Martin, str. Popa Ianc 10

Romano-Catolici

Biserica Sft. Petru şi Pavel, str. Voevodul Mihai 19
„ Sft. Anton, Sft. Ioan 19
„ Str. Zizinului 7

Evang. Luteran Maghiar

Biserica Str. Regele Ferdinand

Grecească Ortodoxă Naţională

Biserica Sft. Treime, Gh. Bariţiu 12

Sinagogi evreeşti

Murăşenilor
Castelului

FRTIZ WALLITSCH

SECŢIA COLONIALE, DELICATESE ŞI VOPSELE. SECŢIA DE STICLĂRE, PORŢELANURI ŞI ART. DE MENAJ.

BRAŞOV
STR. I. G. DUCA 66-68
TELEFON: 3503.

Telefon

Diferitele Secte Religioase
Recunoscute de Stat

Adventiști din ziua a 7	1) Institutul biblic Stupini 2) Casa de Rugăciuni din Str. Restaurației 90
Baptiste ungare	1) Casa Str. Toamnei 19 2) Casa Str. Valea Albă 2
Baptistă română	1) Casa din Str. Ciprian Porumbescu 2
Baptistă germană	1) Casa Piața Libertății 22
Creștini după Evang.	1) Casa din Str. Andrei Bârseanu 1 2) Casa din Str. Francisk Türkösi 15

Cimitirele din Brașov

Ortodoxe Române	Piața Unirei, Str. Dr. Vasile Saftu
Romano-Unite	Șprenghi



Telefon		
	Evang. Lutheran C. A.	I. G. Duca 247, Popa Iane 10, Cantacuzino și Prundului 3
	Romano-Catolice	Calea Victoriei 3, Princip. Elena 3 și Virgil Oniţiu 12
	Ev. Lutheran Maghiar	Straja Ţării 3
	Greacă Ortodoxă Naţ.	Gh. Bariţiu 12
	Evreiești,	Aleea Principesa Elena

Toţi credincioșii fără cimitire săraci și necunoscuţi, sunt înhumaţi în cimitirul Șprenghi din strada Cicio Pop.

Asociaţiile Culturale din Braşov

(Recunoscute de Stat).

1513	Astra-Despărţământul Braşov,	Reg. Ferdinand 12
	Lumina,	Piaţa Unirei 2
	Armonia	„ „
	Societatea Secuilor,	str. I. G. Duca 12
	Cercul Catolic,	str. Voevodul Mihaiu
1865	Cercul Cultural Evreiesc,	str. Voevodul Mihaiu 5
3603	Casina Română,	Piaţa Libertăţii 27
2524	Casina Germană,	Piaţa Libertăţii 4
1364	Soc. comercială a agricultorilor	str. Voivod Mihai 11

Pe lângă fiecare biser că se află câte o secţie culturală.

Biblioteci

1056	Biblioteca „Libro",	Mihail Weiss 2
1513	Biblioteca „Astra",	Bd. Regele Ferdinand 14
3833	Biblioteca Istorică a oraşului Braşov,	Gh Bariţiu 34
1914	Muzeul Liceului A. Şaguna,	— Prundului 2
2324	Muzeul săsesc „Honterus",	curtea Honterus

Asocţiaiile turistice și sportive din Braşov

Asoc. sportivă și turistică a Municipiului Braşov, la Primăria Oraşului

Telefon

Asoc. sportivă A. C. F. R., Atelierele C.F.R. (gara)
„ sportivă Metrom, Fabrica Metrom
Asoc. sportivă I. A. R., Fabrica I. A. R. (avioane)
Soc. Săsească de sport și gimnastica, Voevodul Mihai
Soc. Sp. Maghiară „Kolping" Voevodul Mihaiu 23
Turing-Club-Regal-Român, Voevodul Mihai 2
2109 Soc. Turistică Carpatină Ardeal a Turistilor, Piața Libertății 16
3248 Soc. Turistică Brașov, Regele Carol 42
Soc. Turistică Encian, Castelului 2
Soc. Vulturii Carpaților a excursioniștilor român Brașov-Scheiu, Sft. Nicolae 2
3414 Societatea de patinaj, str. Gh. Coșbuc 2
Clubul Călăreților „Regala" Brașov, Iuliu Römer



Telefon

Terenurile sportive

2808 Stadionul Municip. Reg. Carol II, str. M.Viteazu 142
Terenul „Olimpia", Mureşenilor 45
Stadionul Fab. I. A. R., Şos. Sft. Petru
„ Fab. „Metron", Str. Carpaţilor

Tennis şi patinaj

Terenul de sport al Bisericii ev. C. A. (Olimpia), pe Aleea Princ. Elena sediul Str. Mureşenilor 45

Şcolile Naţionale de ski

1196 Livada Poştei, Sediul Oficiului Local de Turism Regele Carol 53
09 Poiana Braşovului, Cabana Cercetaşilor
09 Pastovarul T. C. R. sediul oficiului Braşov, str. Voevodul Mihai 2

Publicațiunile cotidiene și periodice românești ce apar în Brașov.

Nr. crt.	Numirea și felul tipăriturei	Cum apare	Adresa, telefon	Numele directoruiui și al redactorului responsabil
1.	Gazeta Transilvaniei	2 ori pe săpt.	Calea Victoriei, 35 tel. 2226	Dir. și redactor I. Brotea
2.	Ardealul ziar informativ	zilnic	I.C.Brătianu Nr. 52 tel. 3599	Gh. I. Gologan
3	Jurnalul ziar informativ	săpt.	Palatul Villa Kertsch	J. Cobilovici
4.	Prometeus revistă literară	lunar	Alea Princ. Elena Nr. 24	Dr. Bran Lemeny
5.	Țara Bârsei revistă literară	la 3 lun		Prof. Banciu

Publicațiunile cotidiene ce apar în limba Germană în Brașov.

1.	Kronstädter Zeitung	zilnic	Voivod Mihai Nr. 14 tel. 2029	Herman Schlandt

Publicațiunile cotidiene ce apar în limba Maghiară în Brașov.

1.	Brassói Lapok ziar informativ	zilnic	Reg. Carol 58 Tel. 1510	Bernhard Kahana
2.	Népujság ziar informativ	zilnic	Reg. Carol 58 Tel. 1965	Bernhard Kahana

BRAŞOVUL.

Intre toate oraşele ţării, Braşovul are o situaţie excepţională datorită aşezării sale în plină regiune muntoasă, la poalele Tâmpei în vecinătatea masivului Bucegi, la 600 m. altitudine, într'un mediu neasemănat de frumos şi sănătos, azi numai la trei ore de Bucureşti.

Braşovul are un bogat trecut istoric, fiind cunoscut din cele mai vechi timpuri., ca un important centru cultural, comercial şi industrial şi ca unul din cele mai pitoreşti staţiuni climaterice ale României, cu o populaţie de circa 100.000 locuitori. Turnurile şi ruinele înegrite, cari încercuiau altădată vechiul burg, străzile înguste şi casele bătrâne, dau oraşului farmecul unei cetăţi medievale. Aşezarea fericită a oraşului, împrejurimile pitoreşti în nemijlocită apropiere precum şi ascensiunile în munţi şi sporturile de tot felul, ce se pot face atât vara cât şi iarna, atrag anual un număr de peste 40.000 vizitatori.

Oraşul este împărţit în 4 cartiere: 1. Cetatea, înconjurată de ziduri vechi de apărare cu bastioanele şi turnurile diferitelor bresle, cuprinde centrul oraşului. 2. Scheiul, vechiul cartier românesc, începe dela Poarta de Sud a Cetăţei şi se întinde spre Poiană. 3. Blumăna (vale) catierul industrial, cuprins între gară şi Cetate, mărginit de o parte de Tâmpa iar de cealaltă parte de Cetăţue, ajungând până la Suburbiu. 4. Braşovul Vechi, care după cum îl arată şi numele e cel mai vechi cartier al

orașului, cuprins între Cetate, Blumăna și Bartolomeu.

Dela gara principală se poate ajunge în oraș pe jos (30 minute), cu autobuzele comunale (o cursă 6 lei) sau cu trăsura sau taximetre (cursa 40 lei). Drumul spre centru străbate cartierul Blumăna prin Calea Victoriei, axa principală a acestui cartier, în care s'au ridicat nu numai clădiri frumoase, ci și fabrici, uzine și stabilimente industriale importante. Astfel aici se găsesc: Uzinele de gaz și electricitate, rafinării de petrol, fabrica de cremă de ghete Schmoll-Pasta, fabrică de cremă Nivea, fabrica de bomboane Hess, fabrica de ciment, fabricile de mașini Schiel și Teutsch, fabrica de postav Scherg și altele.

Tot în acest cartier s'au construit în timpurile din urmă marile Uzine: I. A. R., Astra, Metrom și Voina.

La capătul Căii Victoriei începe Promenada, care servește populației ca loc de recreere și plimbare. De-alungul acestei promenăzi se înșiră Palatul Justiției, liceul de fete Principesa Elena, liceul comercial de băieți Andrei Bârseanu, un recent palat al Telefoanelor, liceul de băieți dr. Meșotă, Biserica Reformată și un hotel ultra modern Aro Palace, iar vis-a-vis se află clădirea administrației financiare și Poșta.

Drumul continuă prin strada Regele Carol al II, cea, mai frecventată stradă comercială a orașului, în care se află Inspectoratul 4 mișcare C. F. R, hotelul, cafeneaua și restaurantul Coroana, Primăria Municipiului, Banca Națională, terminându-se în Piața Libertății, în mijlocul căreia se află Sfatul, clădirea vechei Primării, începută din secolul al 13-lea și refăcută în stil Baroc în anul 1770. In această clădire se găsește sala de ședințe a consiliului municipal cu potretele Juzilor Brașovului din veacurile trecute, iar în unele camere funcționează în prezent biroul central de populație și cartea de imobil. In apropiere se înalță Biserica Neagră, cea mai mare bise-

rică din Ardeal, clădită în stil Gotic cu minunate portaluri pe temeliile unei biserici-mânăstiri distrusă de năvălirea Tătarilor din anul 1241. Construcția actualei biserici

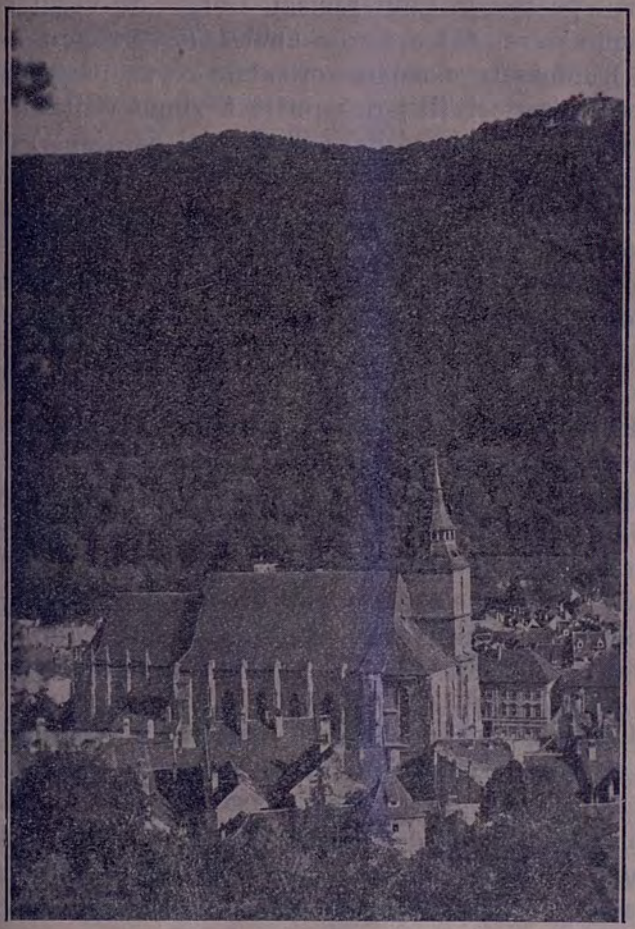

BISERICA NEAGRĂ

începută la 1387 a durat aproape 100 de ani. Clădirea a fost refăcută în urma incendiului din 1689, care a mis-

tuit aproape întreaga veche Cetate. Aici se găsesc mormintele Juzilor Braşovului din trecut şi tot aici s'a desfăşurat activitatea protopopului Ioan Honterus, care a convertit pe saşi la Lutheranism. Demn de văzut sunt; Pristelniţa care datează din anul 1475, orga cu 76 registre, frumoasele covoare orientale ce se păstrează în interiorul bisericei (Biserica poate fi zilnic vizitată între orele 15-19, taxa de vizitare fiind 5 lei persoană.)

In faţa bisericei se găseşte Muzeul Ţării Bârsei care oferă o privire retrospectivă asupra trecutului din epoca preistorică; conţine obiecte bisericeşti, arme, uneltele breslelor, cărţi vechi, reconstrucţiuni, etc. Deschis zilnic între orele 10 şi 12, (taxa de vizitare în cursul săptămânei lei 20, Duminecă lei 10, grupările mai mari de 5 persoane au reducere, studenţii lei 10, iar copiii câte 2 lei.)

In piaţa Libertăţii se află şi biserica ortodoxă a Sft. Adormiri, lăcaşul de închinăciune al românilor din Cetate, o clădire mai nouă ridicată în anul 1896 din sârguinţa vestiţilor negustori Braşoveni de odinioară. Urmând pe strada Murăşenilor găsim tradiţionala Poartă a Scheiului, de unde o frumoasă alee conduce dealungul zidurilor pe muntele Tâmpa, iar Piaţa ce se formează aici e dominată de clădirea liceului „Andrei Saguna" cu strălucite tradiţii culturale.

Continuându-se plimbarea pe strada Prundului se trece pe lângă Băile Eforiei, băi moderne, vara strand, atrăgându-ne atenţiunea şi frumoasa clădire a Casei Asigurărilor Sociale şi se ajunge în Piaţa Unirii (Prundului) centrul Scheiului Românesc, cu o înfăţişare pitorească. Aici se află biserica cu turnurile svelte a Sft. Nicolae străveche ca şi biserica Neagră din Cetate; acest monument însemnat al Românilor din Ardeal, a fost clădit, la început din lemn, pe la sfârşitul secolului al XIV., iar apoi în anul 1495 s'a început clădirea din piatră, de

„niște creștini iubitori de Christos" după cum spune pisania slavonă deasupra ușii din fața bisericii, cu ajutorul domnilor Români: Vlad Vodă Călugărul, Neagoe Basarab, Petru Cercel și Aron Vodă al Moldovei. Strâvechiu centru de cultură al românilor din Ardeal, această biserică a jucat un rol însemnat mai ales în secolul al 18-lea, când a fost centrul rezistenței ortodoxe în contra tendințelor de catolicizare ale stăpânirei Habsburgice și când cu ajutorul pravoslavnicei Impărătese Elisabetha a Rusiei, a fost în mare parte refăcută. De aici, dealungul străzii principale drumul duce în Poiană, iar în vâlcelele afluente, se înșiră casele mici românești, împrăștiate printre grădini cu pomi roditori; aci au trăit vestitele familii de negustori Români de odinioară.

Revenind in oraș, prin strada Brâncoveanu C. trecem pe lângă liceul Săsesc Honterus și pe lângă arhiva Municipiului, cu hrisoave vechi din sec. al 14-lea, în strada Gheorghe Barițiu, străbatem iarăși Piața Libertății și apoi strada Voevodul Mihai, unde se află Bănci, birouri, diferite societăți, prăvălii, etc., biserica romano-catolică, zidită în stil Baroc în secolul al 18-lea și liceul maghiar, iar la întretăierea cu Bulevardul Regele Ferdinand, clădirea mare a Prefecturei de Județ și alături clădirea bibliotecei „Astra" (Soc. pentru literatura și cultura poporului Român), conținând un însemnat număr de cărți stiințifice și literare, revistele mai însemnate din țară și străinătate, secție de manuscrise și un muzeu Etnografic. Biblioteca este deschisă în toate zilele de lucru dela orele 15—19. Șirul acestor măreție clădiri îl închide edificiul Camerei de Comerț și Industrie lucrat în stil românesc și grandiosul Palat al Cercului Militar în prezent în construcție.

Dela Camera de Comerț începe cartierul vilelor, dealungul aleiei Principesa Elena (Livada Poștei). De aci

se poate face o plimbare încântătoare pe alea Regală, care şerpuieşte pe dealul Romurilor, pe lângă vechile turnuri de apărare, care oferă o splendidă privire panoramică asupra întregului oraş.

Partea cealaltă a bulevardului Ferdinand este mărginită de o alee cu copaci umbroşi, Promenada, loc de plimbare şi distracţie, care se continuă pe lângă noul parc până la poalele dealului Cetăţuia.

Pe culmea dealului Cetăţuei sau Straja se află străvechiul castel clădit în secolul al 16-lea, care în anul 1931 a fost donat Maiestăţii Sale Regelui Carol II., în semn de credincioasă supunere şi devotată veneraţie.

Intre poalele Cetăţuei şi Promenadă se desfăşoară între alei simetrice şi ronduri cu flori noul parc Regele Carol II., raiul copiilor şi amatorilor de aer curat, soare şi parfum.

Dela capătul de Nord-West al Parcului începe Braşovul-vechi, care se întinde dealungul străzii I. G. Duca care formează axa acestui cartier. La începutul acestei străzi se află clădirea teatrului Astra. Cartierul acesta este tot un cartier industrial, posedând fabrici ca: Fabrica de postav Wilhelm Tellman & Co., Fabrica de piele Scherg, Fabrica de licheur Czell, Fabrica de bomboane şi ciocolată Fraţii Stollwerck şi Fabrica de cafea Heinrich Franck Fii. Tot în acest cartier pe o stradă paralel cu strada I. G. Duca, strada de Mijloc se află o biserică săsească Sft. Martin. La capătul străzii I. G. Duca se află biserica Bartolomeu, cea mai veche din tot oraşul clădită în anul 1223 de către cavalerii Teutoni. Această biserică te impresionează prin masivitatea şi simplicitatea ei. In partea opusă bisericii se întinde dealungul liniei ferate cimitirul eroilor români morţi în campania dela 1916, seceraţi chiar pe locul acela, pe când îşi făceau datoria, de focul ucigător al mitralierelor ina-

mice. Pe acel loc au fost mai întâi înmormântaţi în câteva gropi comune, iar mai târziu li s'au ridicat monumentele pe cari le vedem şi azi. In mijlocul acestor morminte, în vârful unui monument, un vultur pietrificat stă de straje deasupra glorioşilor apărători ai patriei.

De lângă biserica Bartolomeu, pornesc şoselele spre Râşnov, Zârneşti, Bran, Sibiu şi Bod.

Plimbări şi Excursiuni.

In afară de obişnuitele plimbări prin parcul Regale Caroll II., Promenada de jos dealungul Bdul. Ferdinand, Promenada de sus dela poalele Tâmpei, Livada Poştei, Warte şi Stejeriş, care îţi oferă din belşug podoabele şi binefacerile naturei, se recomandă în deosebi vizitatorilor de a nu pregeta a face o plimbare pe Tâmpa, care domină întreg oraşul. Urcuşul pe acest deal se poate face, fie din capătul bulevardului Regele Ferdinand, pe serpentinele cari pornesc din dreptul str. Castelului, fie din str. Castelului însăşi, care se întinde la poalele acestui deal, şi din care porneşte o alee, aproximativ din mijlocul lungimei acestei străzi, care răsbate în frumoasa alee (Promenada de sus) ce se întinde pe acest deal, dealungul zidurilor oraşului, fie însfârşit, dela poarta Scheiului, în faţa liceului „A. Şaguna", de unde începe această promenadă. Din mijlocul acestei alei, porneşte un drum umbrit care ajunge în 26 serpentine până la vârful Tâmpei. Aci, dela o înălţime de 300 m., privirea cuprinde întreg oraşul, care se întinde ca o jucărie la poale şi întreaga câmpie a Ţării Bârsei. Tot aci se găsesc ruinele străvechii cetăţi Braşovia, precum şi un restaurant, depe a cărui terasă se poate gusta în tihnă privelişteа minunată care se oferă. Plimbarea aceasta durează aproximativ o oră.

O excursie plăcută şi comodă este Poiana şi Pos-

tavarul. Din Piața Prundului pleacă zilnic între orele 8—10—12 și 14—16 autoșenilele Comisiei climatice care urcă până în Poiană. Cu trăsura se poate merge până la Mori, sau stâncile lui Solomon, la capătul „Scheiului" iar de aici urcând pe jos pe șosea în serpentine se ajunge în Poiană în timp de o oră; cu automobilul se parcurge distanța în 20 de minute. O priveliște încântătoare se oferă excursionistului îndeosebi la stâncile lui Solomon, unde valea se îngustează și un pârău de munte spumegă între stâncile abrupte.

Poiana, un platou măreț înconjurat de păduri, la o înălțime de 1000 m. peste nivelul mării, cu intense pajști verzi și cu o priveliște minunată spre munții Piatra Craiului și masivul Bucegiului, este unul din cele mai frumoase locuri de excursii și de sport din țară. Indeosebi iarna, când în oraș e frig, în Poiană e căldură și soare, așa încât o mulțime de excursioniști și sportivi își găsesc aci recreația și distracția dorită, în special skiorii au aci un teren ideal, așa încât anual au loc cursuri de ski pentru începători și pentru perfecționare, precum și concursuri naționale și internaționale de slalom sărituri etc. Aici se poate găsi adăpost confortabil și restaurant la hotelurile: Turcu, Höhenheim și Cercetași.

Din Poiană, pe drumul marcat roșu alb, se face urcușul pe muntele Poștovar, trecând pe lângă prăpastia Lupilor, până la casa de adăpost a Societății Carpatine Ardelene, în 2 1/2 ore, iar de aici până în vârf, marcat cu roșu, trecând pe la casa Touring Clubului Român, până în vârf, de unde se desfășoară o priveliște grandioasă, spre muntele Piatra Mare, valea Timișului, trecătoarea Predeal, masivul Bucegiului (2506 m.), Piatra Craiului (2240 m.), munții Făgărașului și munții Ciucului.

De asemeni din Poiană, pe drumul marcat cu o cruce galbenă, se poate face o plimbare minunată până la Râșnov în 2 1/2 ore.

O altă excursie plăcută se poate face la Noua și Dârste, cu tramvaiul cu aburi care pornește din fața fabricei Schiel, străbate încântătoarele suburbii, Noua și Dârste și merge mai departe în tradiționalele sate mocănești Săcelele.

Noua și Dârstele situate în mijlocul frumoaselor păduri de brad, cu alei îngrijite, bănci pentru odihnă, cu vile și restaurante confortabile, sunt minunat loc de odihnă și recreație. Un drum frumos leagă aceste localități cu orașul, constituind una din cele mai frumoase plimbări. Dela Dârste se poate continua excursia spre Săcele (cele 7 sate) sau spre Predeal prin neîntrecuta Vale a Timișului.

Băi curative în apropiere de Brașov.

Vălcele, la o distanță de 25 minute de stația CFR. Feldioară, situată pe linia principală București – Cluj, are băi carboalcalice și feruginoase, pentru tratamentul reumatismelor și artritismului. Apele se pot găsi în sticle și în comerț și se consumă mai ales pentru vindecarea deranjamentelor de digestie. Mai multe hoteluri, vile și camere mobilate particulare găzduesc vizitatorii.

Zizin, la o derpărtare de 14 km. de Brașov, într'un loc plăcut, înconjurat de munți, în mijlocul pădurilor de conifere și de stejari. In timpul sezonului se face de autobuze o permanentă legătură cu Brașovul. Are hoteluri mici, restaurante, vile și camere particulare pentru vizitatori. Conține izvoare alcaalice și iodate pentru boli de femei și copii.

Diferite excursiuni în împrejurimi.

Munții Bucegi, cu trenul sau autobuzul prin Cristian, la Râșnov; de aci mai sunt 12 km. până la poalele Bucegilor, unde se află uzina electrică. In Râșnov se

recomandă a se vizita castelul, construit în secolul al 13-lea din ordinul cavalerilor germani, la început din lemn, iar mai târziu clădit din piatră de Saşi, spre a servi ca cetate a ţăranilor. Un paznic dă lămuririle necesare. Drumul marcat cu albastru conduce spre cabana Mălăeştilor (cu 60 de paturi, poate oferi adăpost unui număr de 100 persoane) de unde începe urcuşul spre Omul, la o înălţime de 2506 m., până la casa de adăpost a Turing Clubului, drum care se poate parcurge în $2^1/_2$ ore. De aci drumuri bine marcate conduc în toate direcţile; galben spre Bran, 5 ore, galben prin Valea Cerbului la Buşteni 4 ore, albastru spre Schitul Ialomicioarei şi casa de adăpost „Peştera" a Turing Clubului.

Dela casa de adăpost dela Mălăieşti duce cărarea marcată albastru-roşu spre Bucşoiu 2494 m. iar pe drumul Friederich Deubel (roşu), spre Omul 3 ore; peisagiul este admirabil. Drumul poate fi făcut însă numai de cei care nu sufăr de ameţeli.

Piatra Craiului.

Partea apuseană a muntelui e prăpăstioasă, puţin prielnică pentru excursiuni. In partea nordică însă, la poalele muntelui se află staţiunea de C. F. R. Zârneşti de unde se poate începe ascensiunea. Cel mai recomandabil drum este a urca pe Valea Bârsei până la Plaiul Foii, unde, la casa de adăpost a Societăţii Carpatine Ardelene, se poate găsi adăpostul necesar până a doua zi, apoi pe drum cu un marcaj roşu se poate merge pe Valea Spirlei în 4—5 ore până la piscul Ciobanului. Sunt 2 căi de coborât: peste Vlădușca, com. Măgura, în 6 ore la Bran, sau peste Valea Râului şi Valea Prăpăstiei la Zârneşti în 6 ore.

Piatra Mare.

Cu tramvaiul cu aburi care porneşte dela fabrica Fraţii Schiel la Dârste, sau cu autobuzul care circulă prin Valea Timişului spre Buşteni—Sinaia etc. Urcuşul începe din Valea Timişului, la stânga şoselei, dela podul peste Timiş (Dealul Morilor), în 3 ore pe drum cu marcaj roşu se poate ajunge la casa de adăpost a soc. B. T. E., găzduire şi hrană foarte bună. Coborârea se poate face pe 2 căi: Valea Taminei spre staţiunea Timişului de sus sau pe drumul marcat cu un triunghiu roşu pe la Peştera Urşilor prin Valea Scărilor (drumul acesta se recomandă numai pentru acei cari nu sufer de ameţeli) înapoi la Dealul Morilor.

INFORMAŢIUNI.

1. **Oficiul local de Turism, birou de informaţii pe Str. Regele Carol II. 53 telefon 1196**
2. **Soc. Carpatina Ardeal a Turistilor, Piaţa Libertăţii 16 telefon 2109**
3. **Soc. Turistica din Braşov, Str. Regele Caro III. 42 telefon 3248**
4. **Turing Clubul României, Postovar telefon 09**

29648.

ORAŞUL STALIN
Biblioteca Centrală Regională


A. Seewaldt
BRASOV
Maccaroni
A. Seewaldt

Denumirea actuală a străzii	Direcția străzii	Începe — Se termină
A		
Abatorului	Cimitirul Eroilor	Șirul Eroilor—Gen. Cristescu
Abrud	Șos. spre Stupini	Stupini—Dimitrie Anghel
Ady Andrei	Depoz. Kocsis Calea București	Carpați—Someș
Albă	Suburbiu	A. Vlaicu—Călărașilor
Prof. Alex. Lăpedatu (Ciocrac)	Scheiu	Aleea Reg. Maria - Costiței
Aleea Regina Maria	Teren Sport Olimpia	Gh. Barițiu—Sub Tâmpa
Aleea Princip. Elena (Livada Poștei)	Camera de Comerț și Ind.	Bd.Reg. Ferdinand—Crișan
Alexandru Cel Bun	Fab. de ciment	Vulturilor—Ady Andrei
Alexandri Vasile	Fab. de ciment	Carpaților - Str. Tâmpei
Anghel Dumitru (Stupini)	Stupini	I. G. Duca—Spre Stupini
Apolum (Infundăturei)	Capela Ortodoxă Blumăna	Calea Victoriei
Arbore Spătar (Pietroasă)	Inter. A. Șaguna	Prundului—Alex. Lapedatu
Aurelian	Calea București	Calea Bucureștilor—Traian
Averescu General	Cetățuie	Mareșal Prezan—M. Prezan
Aviației	Fab. I. A R.	Șos. Sfr. Petru
Avram Iancu (Laterală)	Spitalul nou Mârzescu	Cuza Vodă—Șirul Eroilor

Denumirea actuală a străzii	Direcția străzii	Incepe — Se termină
B		
Dr. Babeș (Livezii)	Sitalul nou Mârzescu	Cuza V.—Dr. Cantacuzino
Dr. Baiulescu (Lunca Plăeșilor)	Lic. Șaguna	Prundului - Al. Lapedatu
Bălgradului (Școlii)	Școala Evang. Bartolomeu	I. G. Duca—Avram Iancu
Banat	Dosul Gării	Transilvania—Sft. Petru
Barac	Bis. Sf. Nicolae	Sft. Nicolae-Alex. Lapădatu
Bartolomeu	Caz. 6 Călărași	I. G. Duca -Iuliu Rómer
Bariţiu G. (Tg. Cailor)	Piața Libertății	P. Libertății — Lic. Honterus
Basarab Neagoe (Studenților)	Hotelul Bulevard	Matei Basarab - Pictor Pop
Basarabia	Șos. Sft. Petru	Lângă linia c. f. r. bar. II Triaj—Transilvania
Bălcescu Nicolae	Fab. cremă Nivea	Restaurației—Gh. Lazăr
Bârsan And. (Costiței)	Piața Unirii	Dr. Ep. V. Saftu—Coastei
Bărnuțiu Simion	Bisericii Române	Rațiu I.—Filipescu N.
Benkner I.	Gara Bartolomeu	Iuliu Römer—Fr. Marcus
Berzei	Fabrica Farola	C. Bucureștilor—Carpaților
Birt Ilie Căpitan	Piața Unirei	P-ța Unirei—Pe tocile
Bisericii Române		I. G. Duca—Mihai Viteazu

Denumirea actuală a străzii	Direcția străzii	Începe — Se termină
Bogdan Vodă	Stad.Reg. Carol II	In dosul stadionului—General Cristescu
Bogdan Alex. Dr. (Cacova de Jos)	Piața Unirei	Pe Tocile—La Petriș
Bogner Șara	Fab. de bonboane Hess	Cuza Vodă—G-ral Prezan
I. C. Brătianu (Spitalului)	Paralel cu Regele Carol II	Diaconul Coresi—Palatul Tribunalului
Vintilă Brătianu (Codrului)	Stadion Olimpia	Dr. Baiulescu—Cutun
Brâncoveanu Const. (Ecaterinei)	Spitalul vechi Mârzescu	Gh. Barițiu—Dacova
Bruckenthal	Caz. Reg. 89 Inf.	Dorobanților—Moltke Max
Bucureștilor Calea (Dârstei)		C. Victoriei—SpreBucurești
Bucovina	Uzina electrică	Șos. Sft. Petru—Magaziei
B-dul Reg. Ferdinant	Poșta Centrală	C. Victoriei-Vivodul Mihai
Bunea Augustin Dr. (Ghenunchiului)	Cazarma Neagră	Regina Maria—Castelului
C		
Câmpului	Bartolomeu	I. G. Duca—V. Lucaci
Cacova (Cacova de sus)	Scheiu	Constantin Brâncoveanu—Cacova de mijloc
Calvin I	Primăria orașului	Regele Carol II—Sft. Ioan

Denumirea actuală a străzii	Direcția străzii	Începe — Se termină
Călugăreni	Vânători de M.	Mihai Viteazu—Griviței
Cantacuzino Dr. (Grădinilor)	Hotel Pesta	P. Octavian Goga—Straja Țării
Caragiale I. L.	Fabrica Voina	B. P. Hașdeu—Zizinului
Cîrlova Vasile	Șos. Sft. Petru	Aurel Vlaicu—Codrii Cosminului
Carpaților (Fabrica ciment)	Fabrica Kocsis	C. Bucureștilor—Fab. Astra
Carmen Silva (Curmătura)	Piața Pompieri	Castelului—Vârful cu dor
Castelului	Hotel Continental	Gh. Coșbuc - P-ța Pompieri
Călărașilor	Fab. I. A. R.	Șos. Sft. Petru—Fabrica de cauciuc
Căprioarei	Legiunea Jand.	Ștefan Cicio Pop—Horia
Ciordaș Dr. (Albinelor)	Gara Bartolomeu	Iuliu Römer—Pe câmp
Cicio Șt. Pop (Bălților)	Reg. 41 Artilerie	I. G. Duca—Fabrica de cărămida Schmit
Ciorogariu Episcop (Cărămidăriei)	Calea Făgărașului treci linia c.f.r. la stânga	Zârnești—Ștefan Cicio Pop
Cloșca (Țintașilor/b)	I. G. Duca Circ. III poliție	Căprioarei - Aleea Principesa Elena
Coastei (Podul Dracului)	Scheiu	Costiței—Podul dracului
Cogălniceanu	Fabrica Schiell	B-dul Restaurației—Șos. Sft. Petru
Concordiei	Rampa 2 Triaj pe Șos. Sf. Petru	A. Vlaicu—Mircea Vodă
Conta Vasile (Pe după ziduri)	Pe după ziduri	Bd. Ferdinand—Gh. Barițiu

Denumirea actuală a străzii	Direcția străzii	Începe — Se termină
Corvin Mateiu	Stadionul Municipiului	Stadionului - Gl. Cristescu
Coresi Diaconul (Titulescu)	Centru	Regele Carol II—Regina Maria
Codrul Cosminului (Agricultorilor)	Rampa 2 Triaj pe Șos. Sf. Petru	Șos. Sft. Petru—Fabrica de cauciuc
Costiței (Costița a.)	Scheiu	Al. Lapedatu—Curcanilor
Coșbuc Gheorghe (Gimnasticei)	Terenul Olimpia	Mureșenilor - Castelului
Cutun	Sub Tâmpa	Junii Curcani—C. Brătianu
Cozmești	Bartolomeu	Șirul Eroilor—Marcus Fr.
Creangă	Vama comunală șos. Zizin	Kovacs—Horațiu
Crișul	Benzinăria Albu	C. București.—Ady Andrei
Crișan (Țintașilor)	Vila Știrbei	Alea Principesa Elena—I. G. Duca
Crucea Dreptății (Pajiște)	Scheiu	Dr. Vasile Saftu—în pădure
Crucii	Fab. Stolwerk	I. G. Duca—Mihai Viteazu
Curcanul Peneș (Lăcătușilor)	Stad. Olimpia	Tache Ionescu—Castelului
Cuza Vodă (Furcilor)	Spitalul nou Mârzescu	Straja Țării—Avram Iancu
Curtea Honterus	Biserica Neagră	Imprejurul Bis. Negre
Curcani Junii (Curcanilor)	Fab. Clorodont	Prof. Alex. Lapedatu—Mitrop. Dosoftei
Cristescu General	Abatorul com.	Drumul Feldioarei—Grigore Ureche

Denumirea actuală a străzii	Direcția străzii	Începe — Se termină
D		
Dacia (Ciangăilor)	Pavil. C. F. R.	Moților
Dealul Melcilor	Căminul ucenic. Cal. București	Dorobanților—Valea Timiș
Decebal	Vama Zizin	Zizinului - Barbu Delavrancea
Delavrancea Barbu	Șos. Zizinului	Baba Novac—Traian
Diana	Fab. de ciment	Wilson—Vasile Alexandri
Dobrogea	Bar. II c.f.r. Triaj Șos. Sft. Petru	Șos. Sft. Petru—Transilvaniei
Doinei	Fabrica Ciment	Târnpei—Fab. de Ciment
Dorobanților	Reg. 89 Infant.	Fab. Scherg—C. București
Dosofteiu Mitrop. (Junii Curcani)	Scheiu	P. dracului—Junii Curcani
Dragoș Vodă	Stadionul Regele Carol II	Stadionului—Gl. Cristescu
Dragalina General	Fab, bonb. Hess	Gl. Prezan—Gl. Averescu
Dumbrava Roșie	Vânători de M.	Rovinei
După Iniște	Scheiu	C. Brâncoveanu—La Varte
I. G. Duca (Lungă)	Centru	Cercul Militar—Șos. Feldioarei

Denumirea actuală a străzii	Direcția străzii	Incepe — Se termină
E		
Eminescu M. (Șirul Cetățuiei)	Cetățuie	N. Iorga—N. Filipescu
F		
Fabrica de Ciment	Fab. de ciment	Vasile Alexandri—Tâmpei
Fîntîna Roșie	Lic. Șaguna	Episcopul I. Popazu—C. Brâncoveanu
Făgărașului Calea (Sos. Cristian)	Bartolomeu	I. G. Duca—Spre Făgăraș
Dr. Felix	Spitalul nou Mârzescu	Toma Ionescu—Dr. Cantacuzino
Filipescu Nicolae (Pietrăriei de jos)	Cetățuie	Avram Iancu—N. Iorga
Filiti D. Metropolit (Furculiței de jos)	Centru	Alecu Russo—Hirscher
Florilor	Pavil. C. F. R.	Șos. Negru Vodă—lângă linia ferată C. F. R.
Fronius Marcus	Bartolomeu	La bifurcațiile străzii Stupini - Șos. Feldioarei
Fuchs Ioan	Bartolomeu	Fronius M.—Bartolomeu
Frâncu Amoș (Arămarilor)	Uzina Electrică	Str. 10 Maiu—Magaziei
G		
Ghica Grigore	Gara Suburbiu	Codrul Cosminului—Vulcan

Denumirea actuală a străzii	Direcția străzii	Începe — Se termină
Ghimbășelului	Bartolomeu	E. Rădulescu—Marcus Fr.
Goga Octavian (Sitei)	Spitalul nou Mârzescu	Mihai Viteazu—Bis. Rom.
Goldiș Vasile	Fabr. Schmoll	Bulevardul Restaurației—Calea Victoriei
Grădinilor	Cinema Royal	Straja Țării—C. Victoriei
General Grigorescu	C. Bucureștilor	Mârzescu—Traian
Grigorescu Pictor	Fabr. de ciment	Târnpei—Vasile Alexandri
Griviția	Gara Suburbiu	Plevnei—Fab. de Cauciuc
Grozăvescu Traian (Scăldătoarei)	Liceul Industrial	Straja Țării—Oct. Goga
H		
Hartenek (Valea lată)	Centru	Gh. Barițiu—Murășenilor
Hașdeu B. P.	Cartierul Zizin	Caragiale—Alex. Vlahuță
Hermann G. M.	Spitalul nou Mârzescu	Cuza Vodă—Oct. Goga
Herfurth	Centru	Murășenilor—Bis. Neagră
Hirscher L.	Centru	Piața Libertății—Castelului
Horațiu	Cart. Zizinului	Șos. Zizin—Alex. Vlahuță
Huet Albert	Bartolomeu	Câmpului—Șirul Eroilor

Denumirea actuală a străzii	Direcţia străzii	Începe — Se termină
Huniade Ioan	Stadionul Regele Carol II	Stadionolui—Gl. Cristescu
I		
Iancu Jianu	Uzina Electrică	Mircea Vodă—A. Vlaicu
Iernei	Fabr. Metrom	Sarmisegetuza—Cal. Bucureştilor
Ilarian Papiu	Fab. de ciment	Fab. ciment - Tâmpei
Independenţei	Benzinăria Albu C. Bucureştilor	Vulturului—Someşului
Ionescu Toma Dr. (Gromes)	Hotel Pesta	Straja Ţării—Dr. Babeş
Inocenţiu M. Metrop.	Fab. de ciment	Tâmpei—Grigorescu Pictor
Iorga Nicolae	Centru poşta	Ad. Financiară—I. G. Duca
Iosif Ştefan O. (Livada Poştei)	Cam. de comerţ	Bd. Ferdinand—Crişan
J		
Justinian	Fab. de ciment	Fab. ciment Grigorescu P.
K		
Kertsch Gh. Inginer (curmătură b)	Hotel Bulevard	Carmen Sylva—Olarilor

Denumirea actuală a străzii	Direcția străzii	Incepe — Se termină
Koos Francisc	Uzina electrică	Rampa II c.f.r. spre I.A.R.—Dumitru Sturza
Kovàcs A.	Căminul ucenic. Calea Buc.	Molnar—Creangă
L		
Latină (Dima Gh.)	Scheiu	Căp. Birt Ilie—A. Bârseanu
Lazăr Gheorghe	Fabrica Schiel	Mihail Cogălniceanu—Șos. Sft. Petru
Lucaci Vasile Dr. (Mijloc)	Paralel I. G. Duca	Wallitsch—Șirul Eroilor
Lunei	Piața Magaziei	Amoș Frâncu—Linia C.F.R.
Lupu Vasile (Cărăușilor)	Reg. 41 Artilerie	Str. Morii—In câmp
Luterană	Cazarma Reg. 89 Infanterie	Dorobanților—C. Victoriei
M		
Magaziilor	Fabrica Schiell	Restaurației—Transilvaniei
Maiu 10	Uzina de gaz	Sf. Petru—M. Cogălniceanu
Maiorescu Titu	Dazarma Corpului 5 armată	C. Victoriei—Restaurației
Maramureș	Uzina de gaz	Șos. Sft. Petru—Strada Transilvaniei
Marinescu Dr.	Fabrica Hess	Gl. Averescu—Sub cetățuie

Denumirea actuală a străzii	Direcția Străzii	Începe — Se termină
Mârzescu Gheorghe	C. Bucureștilor	Săcelelor—Benito Musolini
Massarik Toma	Uzina electrică	Mircea Vodă—A. Vlaicu
Matei Corvin	Stad. sportiv Regele Carol II	Șirul Eroilor—Gl. Cristescu
Măcelarilor	Piața Libertății	Hirscher—Regina Maria
Memorandului	I. G. Duca și Crișan	Crișan—Cicio Pop
Meseriașilor	Uzina electrică	Mircea Vodă—Uz. electrică
Meșota Ioan Dr. (Coastei/e)	Scheiu	Preiss—Ucenescu Gh.
Mihai Viteazu (Fabricei)	Moara Seevaldt	Restaurației—Șirul Eroilor
Milescu Spătarul	Cam. de comerț și Industriei	Aleea Principesa Elena—Nerva Traian
Mircea Vodă	Uzina electrică	Șos. Sf. Petru—Linia c. f. r.
Miron Costin	Fab. Nivea	Restaurației—Gh. Lazăr
Mirăslău	Caz. Vânătorilor	Rovinei—Valea Albă
Moga Episcopul (Cazărmei)	Cazarma școalei de subofițeri	Regina Maria—Castelului
Moldova	Uzina electrică	Șos. Sf.Petru—Transilvaniei
Molnàr I.	Căminul ucenic. C. Bucureștilor	Calea Victoriei—Zizin
Moltke Max	Caz. reg. 89 Inf.	Dorobanților—D. Melcilor
Morii	Caz. reg. 41 Art,	I. G. Duca- Mihai Viteazu

Denumirea actuală a străzii	Direcția străzii	Începe — Se termină
Moșoiu General	Cama comunală Șos. Zizin	Șos. Zizinului—Barbu Delavrancea
Moților (Secuilor)	Pavil C. F. R.	Pavilioane—Linia c. f. r.
Matei Basarab (Morilor)	Hotel Bulevard	Calea Victoriei—Olarilor
Muncitorilor	Fab. Astra	Zorilor—PorumbescuCipr.
Muntenia	Uzina de gaz	10 Maiu—Basarabia
Muntean Duloicu (Pajiște b)	Scheiu	Crucea dreptății-A.Buntoiu
Mureș	Fab. Kocsis	Calea Bucureștilor—Ady Andrei
Murășenilor (Orfanilor)	Piața Libertății	Hirscher—Pruudului
Musolini Benitto	Școala prim. din C. Bucureștilor	Calea Bucureștilor—Traian
N		
Nădeje I. (Brazilor)	Căminul ucenic. C. Bucureștilor	Dorobanților—D. Melcilor
Neculce Ioan	Fab. de cărămidă Schmidt	Cicio Pop—Ciorogariu Ep.
Negri Costache	Fab. de ciment	Tâmpei—Vârful cu dor
Negru Vodă (Șos. Sft. Gheorghe)	Gara Mare c. f. r.	Restaurației—spre Sf. Gheorghe
Nerva Traian (Nucilor)	am. de comerț și Industrie	Aleea Principesa Elena—Spătarul Milescu
Nisipului de sus	Liceul Honterus	Brâncoveanu—La Vatre

Denumirea actuală a străzii	Direcția străzii	Începe — Se termină
Nisipului de jos	Liceul Honterus	Brâncoveanu – La Vatre
Napoca (înfundată)	Liceul Industrial	Straja Țării
Novac Baba	Fab. A. R. M. Voina	Zizinului—In câmp
O		
Obert	Biserica Neagră	Curtea Honterus—Murășenilor
Octavian	Fabrica Kociș	Calea Bucureștilor—Traian
Odobescu Alex.	Fab. de ciment	V. Alexandri- apiu Ilarian
Olarilor	Hotel Bulevard	M. Basarab—Ing. Kertsch
Oltenia	Uzina de gaz	10 Mai—Basarabia
Oltul	Fab. Kociș	C. Bucureștilor-Ady Andrei
Oniția Virgil (Cimitirului)	Lic. Șaguna	Prundului—Prof. A. Lapedatu
Orban Balázs (Pavilioanele)	Pavilioanele c.f.r.	Pavilioanelor—Ștefan Rab.
Orghidan Radu (Inălbitor)	Scheiu	Podul Crețului—spre Poiana Brașovului
Ovidiu	Zizinului	Horațiu—Virgiliu

Denumirea actuală a străzii	Direcția străzii	Începe — Se termină
P		
Pajiște (Pajiște a)	Scheiu	Cr. Dreptății - A. Buntoiu
Pan Anton (Valea coastei)	Scheiu	Gh. Sion—Mitr. Dosofteiu
Pandurilor	Gara Suburbiu	Aurel Vlaicu—Vulcan
Patr. Miron (Fabricei)	Caz. Reg. 89 Inf.	Cal. Victoriei--Restaurației
Pavilioanele C. F. R.	spre Sft.Gheorghe	Șos. Negru Vodă—In câmp
Petru Vodă Cercel	Scheiu	Costiței—Barak
Pe Tocile	Scheiu	Căp. Ilie Birt—Pd. Crețului
Petric Protopop (Sft. Nicolae)	Scheiu	Piața Unirii—Sft. Nicolae
Petru Maior	Fab. „Nivea“	Restaurației—Linia c. f. r.
Piața Libertății	Centru	
P-ța Unirii (Prundului)	Scheiu	
Piața Enescu Gh. (Prundul Rozelor)	Centru	
Plevna	Suburbiu	Mihai Viteazu—Linia c.f.r.
Podul Crețului	Scheiu	Pe Tocile—spre Poiana Bv.
Podul lui Grid	Scheiu	Pe Tocile—In grădini
Poetaș Stan Gen	Stadionulsportiv Regele Carol II	Stadionului—Gl Cristescu

Denumirea actuală a străzii	Direcția străzii	Începe — Se termină
Pop Pictorul (Curmătura)	Spitalul militar	Spitalului Militar—Basarab Neagoie
Popa Mihai (Dealul de sus)	Bis. Evanghelică Lutherană Cetăț.	I. G. Duca—N. Filipescu
Popa Iane (Dealul de jos)	„ „	Vasile Lucaci—Popa Mihai
Popazu I. Episcop (Băilor)	Liceul Șaguna	Șirul Șaguna—Piața Unirii
Porumbescu Ciprian	Fab. Kociș	Șomeșului—In câmp
Praporgescu General	Caz. 41 Artilerie	Ștefan Cicio Pop--Șprenghi
Preiss	Scheiu	Episcop V. Saftu—Crucea Dreptății
Precup	Scheiu	Valea Morilor-Pd. Crețului
Prezan General (Pietrăriei)	Adm. Financiară	N. Iorga—Cuza Vodă
Primăverii	Căminul ucenic. C. Bucureștilor	Calea Bucureștilor—Dorobanților
Printre Grădini (Valea Oului)	Bis. Sf. Treime Scheiu	Episcop V. Saftu-In grădini
Promenada Castel	Ter. sp. Olimpia	sub Tâmpă—P. Pompierilor
Prundului	Liceul Șaguna	Casa Gercuală—Pța. Unirii
R		
Ràb Ștefan	Căminul c. f. r.	Șos. Negru Vodă
Radu Vodă Șerban	Scheiu	Prof. A. Lapedatu—Petru Vodă Cercel

Denumirea actuală a străzii	Direcția străzii	Începe — Se termină
Rădulescu Eliade	Caz. 6 călărași Bartolomeu	Anghel Dimitrie—Logofătu Tăutu
Rahovei	Gara Suburbiu	Plevnei—Războeni
Rareș Petru	Fabrica Schiel	Türkösi Francisc—Dorobanților
Războieni	Caz. vânătorilor de munte	Mihai Viteazu—Linia c.f.r.
Rațiu I.	Bis. ort. română	Bis. Române—N. Filipescu
Regele Carol (Porții)	Centru	P. Libertății—C. Victoriei
Reg. Maria (Neagră)	Centru	Murășenilor—Palat Justiție
Restaurației (Iuliu Maniu)	Gara Mare	Straja Țării—Negru Vodă
Rohus	Spitalul vechi Mârzescu	Liceul de băeți Săsesc Honterus—Axente Sever
Roșiorilor	Cinema Modern	C. Victoriei—Dorobanților
Română	Corp. 5 Armată	Lutherană—Dr. Schnell
Roseti C. A. (Dealul morilor)	Spitalul Nou Mârzescu	Octavian Goga—In câmp
Roth Ștefan Ludwig	Fabrica Schiel	Dr. Schnell—Lutherană
Rovine	Scherg fabr. piele	Avram Iancu-Mihai Viteazu
Römer Iuliu	Gara Bartolomeu	I. G. Duca—Logofăt Tăutu
Russo Alecu (Furculiței de sus)	Centru	Diaconul Coresi—Hirscher

Denumirea actuală a străzii	Direcția străzii	Începe — Se termină
S		
Saftu Dr. Episcop (Valea Morilor)	Scheiu	Căpitan Ilie Birt—printre grădini
Săcelelor	Fab. Kociș	Calea Bucureștilor - Traian
Sever A. (Postavului)	Liceul Honterus	Bariţiu Gh.—Varte
Sion Gh. (Șt. O. Iosif)	Scheiu	Pan Anton—Coastei
Șirul Scheilor (șirul Biserici)	Bis. Lutherană Scheiu	Murășenilor—Prundului
Șirul Eroilor	Gara Bartolomeu	I. G. Duca—Stadionului
Șirul Șaguna	Liceul Șaguna	Brâncoveanu—Prundului
Șirul Dima G. (Șirul Spita)	Spitalul vechi	Bariţiu Gh.—Brâncoveanu
Sfoarei	Centru	Murășenilor-Tache Ionescu
Sft. Nicolae	Scheiu	Piața Unirii—A. Lapadatu
Sft. Ioan	Aro Sport centru	Voev. Mihai—Regele Carol
Sft. Treime (Variște c)	Scheiu	Pe Tocile—Variște
Sfinții Apostoli	Reg. 41 Artilerie	Cicio Pop—Horia
Smârdan (Brutarilor)	Bis. Reformată Maghiară centru	Sft. Ioan—Mihail Weiss
Șoseaua Sft. Petru	Fab. I. A. R.	Restaurației—spre Sf. Petru
Șos. Feldioarei	Abatorul com.	I. G. Duca—spre Feldioara

Denumirea actuală a străzii	Direcția străzii	Începe — Se termină
Șos. Zizinului	Fab. Voina	Calea Bucureștilor—spre Târlungeni
Someș	Fabrica Kociș	C. București-C. Porumbescu
Spiru Haret	Suburbiu	D. Sturza—Țebea
Spitalul Militar	Spitalul militar	C. Victoriei—Pictor Pop
Speranței	Hotel Bulevard	Neagoe Basarab—în dosul spitalului militar
Schnell Dr.	Fabrica Schiel	C. Victoriei—Dorobanților
Stadionului	Stadionul sportiv Regele Carol II	Șirul Eroilor—I. Huniade
Ștefan cel Mare	Vama com. Zizin	Șos. Zizinului-B. P. Hașdeu
Slavici Ioan	„ „	Șoseaua Zizinului—B. P. Hașdeu, paralel cu Zizin
Stuparilor	spre Stupini	Fronius Marcus—Eliade Rădulescu
Sturza D. (Armoniei)	Gara Suburbiu	Plevnei—Vânătorilor
Suceava	„ „	Călugăreni—Războieni
Suișul Castelului	Rezerv. cu apă de sub Tâmpa	Castelului—Pomenada Castelului
Sarmisegetuza	fața fab. Metrom	Iernei—Berzei
Șincai Gheorghe	Gara mare	Vasile Goldiș—V. Victoriei
Straja Țării (I. Maniu)	Palatul Poștelor	Reg. Carol II—Rstaurației

Denumirea actuală a străzii	Direcția străzii	Începe — Se termină
T		
Tăutu Logofătul (Stafen)	Gara Bartolomeu	Iuliu Römer—E. Rădulescu
Tache Ionescu (Nouă)	Centru	Hirscher—Gh. Coşbuc
Toamnei (Diaconul Coresi)	Gara mare c. f. r.	Restaurației—C. Victoriei
Tâmpei	Fab. de ciment	Fab. de ciment—Universul
Țebea	Suburbiu nou	Aurel Vlaicu—Koss Francis și Spiru Haret
Tempea Radu (Costița)	Scheiu	Coastei—Junii Curcani
Teodoroiu Ecaterina	Stadionul sportiv Regele Carol II	Stadionului Gl. Cristescu
Țepeș Vlad (Învățătorilor)	Hotel Bulevard	C. Victoriei—Straja Țării
Traian	Vama com. Zizin	Zizin—Musolini Benito
Transilvania	Uzina de gaz	10 Maiu—Basarabia
Trauschenfels Șirul	Cam. de comerț și Industrie	Spătarul Milescu
Treboniu A. Laurian (Gorița)	Scheiu	Coastei—Gh. Sion
Tűrkősi Francisc	Cinema Modern	C. Victoriei—Dorobanților
Timișului	Caz. Reg. 89 Inf.	Dorobanților-Matei Basarab
U		
Ucenescu G. (Coastei)	Scheiu	Dr. I. Meșota—In pădure

Denumirea actuală a străzii	Direcția străzii	Începe — Se termină
Uzina de gaz	Uzina de gaz	Șos. Sf. Petru—Linia c.f.r.
Uzina electrică	Uzina electrică	" " "
Ureche Grigore	Fab. de cauciuc	Stadionului—Gl. Cristescu
Universul	Fab. de ciment	Tâmpei—Vârful cu dor
V		
Văcărescu I. (Crișan)	Uzina electrică	Bucovine.—Basarabia
Alex Vaida Voevod (Cismarilor)	Hotel Coroana	Regele Carol II—Castelului
Valea Albă	Suburbiu	Canalului—Mirăslău
Valea Morilor	Scheiu	Episcop Dr. V. Saftu—Podul Crețului
Valea Teii	Scheiu	Episcop Saftu—In grădini
Variște	Pe-Tocile (Schei)	Sft. Treime—pe Coastă
Vânătorilor	Caz. vânătorilor	Mihai Viteazu—Sturza D.
Vârful cu dor	Fab. de ciment	V. Alexandri—Universul
Vâlcele	Moara Sewaldt	Mihai Viteazu—Șos. Sft. Petru
Vidin	Caz. vânătorilor	Războeni—Plevna
Virgiliu	Căminul ucenic. C. Bucureștilor	Șos. Zizin—Creangă

Denumirea actuală a străzii	Direcția străzii	Începe — Se termină
Victoriei Calea (Fântânei)	Palatul Justiției	Regele Carol II—Calea Bucureștilor
Vlaicu Aurel	Rampa II c. f. r. Șos. Sft. Petru	Șos. Sft. Petru—Sturza D.
Vladimirescu Tudor	Caz. vânătorilor	Codrul Cosminului—In câmp
Vlahuță Alexandru	Vama com. Zizin	Șos. Zizin—B. P. Hașdeu
Voina Protopop	Scheiu	Piața Unirii—Latină
Voevozilor	Moara Sewalldt	Mihai Viteazu—Șos. Sft. Petru
Voevodul Mihai (Princ. Carol)	Centru	Piața Libertății—I. G. Duca
Vulcan	Gara suburbiu	Sturza D.—Cârlova Vasile
Vulturului	Fab. de ciment	Carpaților-C. Bucureștilor
Weiss Mihail	Centru	Voivodul Mihai-Castelului
Wilson (Veveriței)	Fab. de ciment	Tâmpei—Vârful cu Dor
Z		
Duiliu Zamfirescu	Fab. Metrom	Carpaților—In câmp
Zay Adela	Spitalul vechi Mârzescu	Rokus—Nisipului de sus
Zlatna	Gara Bartolomeu	Marcus Fronius—Abrud

Notă:

Notă;

Cuprinsul Călăuzei.

Pag.

Plecarea trenurilor din gara Braşov 3
Sosirea trenurilor în gara Braşov 5
Intinerariul autobuselor C. F. R. cu plecarea şi sosirea din Str. Regina Maria 58. 8
Intinerariul autobuselor Ştefan Niculescu cu plecarea şi sosirea din Str. I. G. Duca No. 7. . . 10
Intinerariul autobuselor „Auto-Transport" pleca·ea şi sosirea din Str. Straja Ţării No. 27. . . . 10
Intinerariul autobuselor „Auto-Transport" cu plecarea şi sosirea dela Palatul Justiţiei 13
Intinerariul autobuselor „Asociaţia comunelor Săcelene", plecarea şi sosirea dela Palatul Poştei . 15
Autobusele Primăriei—Poiana—Piaţa Unirii—Piaţa Libertăţii 17
Instrucţiuni la comportarea călătorilor pe autobuse, taxele de plată pentru călători şi mărfuri precum şi formele ce au de îndeplinit călătorii cari doresc a obţine autobuse pentru excursiuni, transportul de mărfuri, dela Societatea de transport C. F. R. 19
Autobuse şi camionete de transport pentru excursiuni în diferite localităţi 25
Tariful trăsurilor de piaţă 27
Tariful autobuselor de turism şi de piaţă Tx. . . 27
Tariful autobuselor comunale 28

Pag.

Tariful hotelurilor și camerelor mobilate . . . 28
Cum se poate procura permisul de conducere pentru automobile 30
Ce trebuie să știm despre Auto Clubul Regal Român 31
Numerile de inmatriculație ale automobilelor . . . 31
Semnele internaționale ale automobilelor . . . 33
Semnalizarea circulației în România 34
Indicator de distanță pentru orașele mai importante 35
Extras din legea circulației în România 36
Garaje pentru mașini 42
Magazine pentru piese de schimb și automobile . 42
Ateliere pentru reparat mașini 42
„ „ „ radiatoare 43
„ „ „ acumulatoare 43
„ „ „ caroserii 43
„ „ vopsitori și tapițeri 43
„ „ vulcanizare 43
Autoritățile publice din raza orașului 43
Medicii din Brașov 50
Medici Dentiști 56
Dentiști autorizați 57
Medici Veterinari 57
Moașele comunale din Brașov 57
Spitale 60
Sanatorii 60
Farmacii 61
Laboratoare 62
Baroul avocaților din Brașov 63
Notari publici 71
Corpul contabililor autorizați și experți contabili . 72
Ingineri; ingineri constructori; arhitecți 73
Hoteluri 74
Case de adăpost 75

Pag.

Restaurante 75
Cofetării, Lăptării, Cafenele, Baruri, Pensiuni . . 76
Cinematografe, Băi calde, Ştranduri de vară . . 77
Birouri de voiaj, Colecturi de stat, Asigurări, Fotografi, Bănci 78
Agentura, comision, Bancă 79
Agentura şi comision 79
Fabrici 80
Şcolile din Braşov 82
Bisericile şi cimitirele 85-86
Sectele religioase recunoscute de stat 86
Asociaţiunile culturale 87
Biblioteci 87
Asociaţiunile sportive şi turistice 87
Terenurile sportive 89
Tenis şi patinaj 89
Şcolile naţionale de ski 89
Toate publicaţiunile cotidiane ce apar în limba Română 90
Toate publicaţiunile cotidiane şi periodice cari apar în raza municipiului, în limba germană şi maghiară 90
Braşovul 91
Locurile mai importante de excursii din apropierea Braşovului 99
Străzile oraşului Braşov 103

Bibliotecă Centrală Regională
ORAŞUL STALIN

TERASA RESTAURANTULUI

„TRANSILVANIA"

LOCUL DE ÎNTÎLNIRE AL ELITEI ROMÂNEȘTI

SERVEȘTE ONOR. PUBLICULUI:

BUCĂTĂRIE FRANCEZĂ și ROMÂNEASCĂ cu RENUMIȚI MITITEI

ORCHESTRA ROMÂNEASCĂ ȘI CLASICĂ DISTREAZĂ ZILNIC ON. PUBLIC

PROPRIETAR: MOISE POPA

PRODUSELE

FABRICA DE POSTAV ȘI ȚESĂTURI DE MODĂ DIN BRAȘOV

WILHELM SCHERG & Cie S. A.

DOMINĂ ÎN PRIVINȚA CALITĂȚII ȘI SATISFAC PRIN EXECUTAREA LOR ALEASĂ, DISTINSĂ, LA PREȚURI CONVENABILE, EXIGENȚELE CELE MAI MARI.

STOFELE FABRICATE DIN CELE MAI PREȚIOASE MATERII PRIME STRĂINE, SUNT ECHIVALENTE PRODUSELOR CELOR MAI BUNE DIN STRĂINĂTATE.

FONDAT 1823.

DEPOZITE PROPRII DE DESFACERE:

Brașov,
Str. Reg. Carol No. 4.

Cluj,
Piața Unirii No. 22.

Timișoara,
Str. Alba-Iulia

Galați,
Str. Domnească No. 1.

Sibiu,
P. Regele Ferdinand 14.

Taxa timbrului Aviației s'a achitat cu mandatul de vărsământ Nr. 4617—940 la B. N. R. filiala Brașov conform aprobării Nr. 38508 din 24 Iunie 1940 a Casei Fondului Național al Aviației — București.